TAMSALU AJALEHT

Nr 7 August 2008

Tamsalul linnal on oma küünal!

25. juunil avati Võhmas Eesti linnade küünalde näitus. Kohalik firma OÜ Eesti Valgus tegi kõigist 47 Eesti linnast umbes ühe meetri kõrguse küünla. Küünaldel on kujutatud sellele linnale iseloomulikke vaateid.
Tamsalu küünalt iseloomustavad viljapõld, kandlemängijad, tammepuu ja mõisahoone. Tegu on väga ilusa dekoratiivküünlaga.
Näitus jääb esialgu tervikuna Võhmasse.
Mõte linnade küünlad teha tuli ettevõtte juhil Peter Wüthrichil, kes tahtis selle näitusega tähistada Eesti Vabariigi 90. sünnipäeva.
Muide, Peter on rahvuselt šveitslane, abikaasa on sakslane, ettevõtte turundusjuht on soomlane ja antud küünlad valmistas vene rahvusest töötaja. Kõik nad oskavad korralikku Eesti keelt ja ütlevad, et nad on Eesti inimesed!
Pildil demonstreerib Peter Tamsalu küünalt.
Toomas Uudeberg

Koolitervitus

Selle poolküpse leiva,
selle poolkeenud leeme
Mille koduses köögis
meie poolvalmis teeme,
peab lõpetama te kokahool.
Poolfabrikaadid te kätte said antud
Teie poolt olgu neisse lisatud
leebuse suhkur ja sitkuse sool.
Küllap on mõnigi isa siis visa:
„Miks te küllalt soola ei lisa?"
Mõnigi ema eks nõu teile anna:
„Suhkrut on vähe, õpetajanna!"
Mõnigi ülem teid õpetab, et:
„Lisage õli, lisage vett!"
Olge siis vaprad ja hoidke marki
Et oleks lõpuks üks hüva roog
iga viimanegi võllaroog!
Elle Niit

Tamsalu vallavalitsus

Koolide avaaktused:

Tamsalu Gümnaasiumis avaaktused 1.septembril kell **9.00** 5.-12. klassile ja **10.00** 1.-4. klassile.
Vajangu Põhikool-Lasteaias avaaktus 1.septembril kell **10.00.**

Paekonverents tulekul

Traditsiooniline paekonverents "Porkuni-Tamsalu paeala Pandivere paeriigis" toimub 12. septembril Tamsalu gümnaasiumis algusega kell 11.00.
Konverentsile on oodatud koolide õpilased, õpetajad jt paehuvilised.
Osalustasu 50 krooni inimese kohta (sisaldab toitlustamist).
Registreerimine ja info: Aivar Niinemägi, MTÜ PAIK juhataja tel 322 8448, 5191 1679

Tamsalu Lunastaja kogudus teatab, et alates oktoobrist 2008 toimuvad jumalateenistused kell 14.00 kuu teisel ja viimasel pühapäeval.

Created with novaPDF Printer (www.novaPDF.com). Please register to remove this message.

Tamsalu Vallavalitsus

18.06.2008 istung

1.Otsustati tunnustada eduka õppimise ja eeskujuliku või hea käitumise eest Tamsalu Gümnaasiumi ja Vajangu Põhikooli lõpetajaid 300. krooni hindega 5, 200 krooni hindega 4 ja 5 ning Tamsalu Gümnaasiumi kuldmedaliga 1000 krooni, hõbemedaliga 500 krooni, hindega 4 ja 5 lõpetajaid 300 krooni.
1.Eraldati sotsiaaltoetust 4 isikule
1.Anti ehitise kasutusluba AS Maxima Eesti OÜ kauplusele ja AS SMR Tamsalu Spordihoone parklale.
1.Anti luba MTÜ Vajangu Noorsootöö Keskusele avaliku ürituse "Suvepidu" korraldamiseks.

01.07.2008 istung

1. Nõustuti maa ostueesõigusega erastamine plaani- või kaardimaterjali alusel Tamsalu linnas Kesk tn 9 hoonete juurde.
2.Nõustuti maa riigi omandisse jätmisega Porkuni külas.
3.Nõustuti maa ostueesõigusega erastamisega Sääse alevikus Kaido Lakur'ile kuuluva hoone juurde.
4.Anti nõusolek raieloa väljastamiseks Toome tn ääres normaalset elukorraldust takistavate ja ohtlike ning Laane tn 4 elamu õuemaa kujundamist ja piirdeaia ehitamist segavate puude raiumiseks.
5.Otsustati soetada AS-ilt Arnold mänguvahendeid lasteaedadele.
6.Tunnistati kehtetuks AS OG Elektra korraldatud jäätmeveoga mitteliitunuks lugemise korraldus.
7.Eraldati sotsiaaltoetust seitsmele abivajajale.
8.Eraldati laste töö ja puhkelaagris osalejatele toetust.
9.Kinnitati toimetulekutoetuse saajate nimekiri ja toimetulekutoetuseks juunikuus väljamaksmisele kuuluv summa.
10.Kinnitati koduteenuse osutamisega seonduvate dokumentide vormid.
11.Anti luba Anu Jänes'ele avaliku ürituse, ratsutamisvõistluse takistussõit, korraldamiseks 19.juulil Loksa külas.
12.Arutati Porkuni küla elanike taotlust AS Eesti Post teenuse edasisest kasutamisest. Otsustati pöörduda kirjaga AS Eesti Post poole ja edastada Porkuni Postkontori teeninduspiirkonna elanike taotlus ning vallavalitsuse seisukoht pidada läbirääkimisi eraettevõte RR Lektus AS-iga saavutamaks kokkulepe koostööpartnerina postiteenuste osutamiseks Porkuni kaupluses.
13.Arutati MTÜ Porkuni taotlusi projektis "Porkuni arenduskeskuse renoveerimine II etapp" osalemiseks.
14.Kinnitati Tamsalu komposteerimisväljaku ehitamisel Speedline Baltic OÜ poolt lisatööde tegemise maht.
15.Anti luba Marcel Janecek'ile avaliku ürituse Tsirkus korraldamiseks 17. juulil Tamsalu linnas Ääsi tn elamu 17 ja Tamsalu-Uudeküla tee vahelisel maa-alal.
16. korraldamiseks

15.07.2008 istung

1.Määrati Assamalla külas asuva korterelamu nr 53 teenindamiseks vajaliku maa suurus maale korteriomandi seadmiseks.
2.Eraldati sotsiaaltoetust kuuele abivajajale.
3.Otsustati lõpetada hooldajatoetuse maksmine seoses hooldatava hooldekodusse paigutamisega.
4.Kinnitati korraldatud jäätmeveoga mitteliitunuks loetud jäätmetekkekoht.
5.Otsustati jätta rahuldamata jäätmeveoga mitteliitunuks lugemise taotlus.
6.Nõustuti korraldatud jäätmeveoga liitunud jäätmetekkekohtade jäätmemahuti tühjendussageduse muutmisega vastavalt esitatud taotlustele.
7.Nõustuti kasutusloa väljastamisega JK Otsa Talu OÜ-le silohoidla püstitamisel Loksa külas.
8.Kinnitati Tamsalu Kalor AS ettepanek korterite eraldamiseks üürilepingu alusel kasutamiseks kuuele perele.
9.Kinnitati Porkuni Päeva raames korraldatud küladevahelise viievõistluse tulemused.
10.Otsustati tunnistada investeerimislaenu võtmiseks küsitud pakkumistest soodsaimaks AS SEB Pank pakkumine ja asuda läbirääkimistesse laenulepingu sõlmimiseks.
11.Nõustuti ehitusloa väljastamisega infotahvli püstitamiseks Uudeküla külas.

29.07.2008 istung

1.Kinnitati Tamsalu veemajandusprojekti teostamise keskkonnamõju eelhinnang.
2.Tunnistati bussitasku ehitustööde teostaja, Ääsi tänava valgustuse ja Ääsi tänava kõnnitee täiendavate ehitustööde leidmiseks korraldatud vähempakkumisel parimaks Speedline Baltic OÜ pakkumine.
3.Nõustuti ehituslubade väljastamisega Hando Kasekamp'ile elamu püstitamiseks ja Riigimetsa Majandamise Keskusele käbikuivati laiendamiseks.
4.Nõustuti ehituslubade väljastamisega turismi välikaardile Assamallas, Uudekülas ja Tamsalu linnas Tööstuse tn. 14.
5.Kinnitati juulis toimetulekutoetust saavate isikute nimekiri ja makstava toetuse kogusumma 104917.00 krooni.
6.Eraldati sotsiaaltoetust 13 isikule.

12.08.2008 istung

1.Võeti vastu Tamsalu linna tööstuse tn 11 detailplaneering ja suunati avalikule väljapanekule.
2.Võeti vastu Porkuni kooli detailplaneering ja suunati avalikule väljapanekule.
3.Võeti vastu Tamsalu-Sääse elamuala detailplaneering ja suunati avalikule väljapanekule.
4.Anti arvamus Väätsa Prügila AS jäätmeloa taotlusele
5.Otsustati jätta rahuldamata jäätmeveoga mitteliitunuks lugemise taotlus.
6.Kinnitati korraldatud jäätmeveoga mitteliitunuks loetud jäätmetekkekohad.
7.Nõustuti korraldatud jäätmeveoga liitunud jäätmetekkekohtade jäätmemahuti tühjendussageduse muutmisega vastavalt esitatud taotlustele.
8.Eraldati sotsiaaltoetust üheksale abivajajale ja jäeti rahuldamata üks avaldus.
9.Eraldati koht Sääse Hooldekodusse kahele abivajajale.

Ursula Saar, Elvi Astok

Created with novaPDF Printer (www.novaPDF.com). Please register to remove this message.

PAIKi Leader programmi meetmed ja mis nendega edasi saab

Leader on Euroopa Liidu algatusprogramm, mille abil edendatakse elu maapiirkonnas kohalike inimeste algatuste ning koostöös ettevalmistatava ja rakendatava piirkonna arengustrateegia kaudu. Partnerlus tähendab lihtsustatult rohkem või vähem formaalset koostööd kohalikul tasandil avaliku, era- ja kolmanda sektori vahel.

Põllumajandusministri määrusega on meile aastateks 2008-2010 eraldatud toetuse kogusumma 17,6 miljonit krooni.

MTÜ Pandivere Arendus-ja Inkubatsioonikeskuse (PAIK) üldkoosolek kinnitas piirkonna arendamise strateegia aastateks 2008-2013.

Strateegia rakendamiseks töötab kohalik tegevusgrupp välja strateegia meetmed. Üldkoosolekul 12. juunil kinnitati meetmete hindamise komisjon 11 liikmeline, kuhu kuuluvad kohalike omavalitsuste, ettevõtete ja mittetulundusühingute esindajad.

Komisjon kuultab välja meetmete konkursi 8 nädalat enne taotluste vastuvõtmist.

Peale taotluse vastuvõtmist hindab komisjon toetuste taotlusi ja moodustab kohapealse paremusjärjestuse ning esitab toetuse taotlused PRIA-le toetuse saamiseks.

Projektitoetust võib taotleda strateegia rakendamiseks toetust saanud kohaliku tegevusgrupi tegevuspiirkonnas tegutsev ettevõtja, sihtasutus, mittetulundusühing, sh kohalik tegevusgrupp ja kohalik omavalitsusüksus.

Projektitoetuse taotleja vastab projektitoetuse saamiseks esitatavatele nõuetele, kui:

1) ta vastab põllumajandusministri määruses toetuse saamiseks taotlejale sätestatud nõuetele, kui kavandatav tegevus vastab arenguskavas toodud meetmele.

2) ta eristab selgelt oma raamatupidamises projektitoetuse kasutamisega seotud kulud ning neid kajastavad kulu- ja maksedokumendid muudest kulu- ja maksedokumentidest;

3) tal ei ole taotluse esitamise ajal riikliku maksu maksuvõlga või riikliku maksu maksuvõla tasumine on ajatatud.

Maksuvõla tasumise ajatamise korral on maksud tasutud ajakava kohaselt;

4) ta ei ole saanud ega taotle samal ajal sama tegevuse või investeeringuobjekti kohta toetust riigieelarvelistest, sealhulgas Euroopa Liidu või muudest välisvahenditest või muud tagastamatut riigiabi;

5) ta on saanud varem toetust riigieelarvelistest, sealhulgas Euroopa Liidu või muudest välisvahenditest või on saanud muud tagastamatut riigiabi, mis on kuulunud tagasimaksmisele, ja on tagasimaksmisele kuulunud summa tähtajal tagasi makstud või toetuse tagasimaksmise ajatamise korral on tagasimaksed tasutud ettenähtud tähtajal ja summas;

6) tema suhtes ei toimu likvideerimismenetlust ega ole tehtud pankrotiotsust;

7) tähtajaliselt asutatud projektitoetuse taotleja puhul ei ole see tähtaeg lühem kui viis aastat arvates PRIA poolt viimase toetusosa väljamaksmisest;8) ettevõtja ei ole majanduslikes raskustes.

Toetuse määrad on järgmised:

1) MTÜ ja kohalik omavalitsus: kuni 90% abikõlblike kulude maksumusest; ettevõtja kuni 60% abikõlblike kulude maksumusest; infrastruktuuriinvesteeringu tegemiseks kuni 60% abikõlblike kulude maksumusest.

MEIE MEETMED

Ettevõtlus

Meede 1.1: Ettevõtete toetamine

Meede 1.2: Ettevõtete konkurentsivõime, jätkusuutlikkuse ning tootearenduse ja tootmise teadmismahukuse kasv

Meede 1.3: Toimiv ettevõtlusalane koostöö kõikidel tasanditel

Külategevus ja kolmas sektor

Meede 2.1: Kogukonna liikmete teadlikkuse tõstmine ja koostöö arendamine

Meede 2.2: Külakeskkonna arendamine

Planeerimine, keskkonnakaitse ja tehniline infra-struktuur

Meede 3.1: Piirkonna planeerimine ja infrastruktuuri arendamine

Meede 3.2: Keskkonnakaitse süsteemide loomine ja korraldamine

Hariduse edendamine (ei ole LEADER programmis abikõlbulik)

Kultuur, sport, vaba aeg ja turism

Meede 5.1: Vaba aja veetmise, sportimise ja puhkevõimaluste arendamine

Meede 5.2: Koostöövõrgustike arendamine

Sotsiaaltöö ja turvalisus

Meede 6.1: Avalike sotsiaalsete teenuste arendamine

Meede 6.2: Sotsiaaltööalaste koostöövõrgustike arendamine

Meede 6.3: Piirkonna turvalisuse tagamine

Lisainfo saamiseks ning oma ettepanekute ja ideedega pöörduda MTÜ PAIK töötajate poole tel: 322 8448; e-post: aivar.niinemagi@pandivere.eu ja elle.allik@pandivere.eu; www.pandivere.eu

OÜ Autosõit
Ohutu sõidu kool

OÜ Autosõit
B-KATEGOORIA KURSUS NÜÜD ÜLE MAAKONNAS KODUSES E-ÕPPES.
Hind 5500 krooni.
NB! Kursuse alguses igal nädalal!
Õppesõidu algus kokkuleppel õpilasega.
Täpsem info www.autosoit.ee või telefonil 53 451 061.

Created with novaPDF Printer (www.novaPDF.com). Please register to remove this message.

Tamsalu Vallavolikogu

25.06.2008

1. Volikogule tutvustas Green Electric OÜ juhatuse liige Alan Senkel Kullenga külla kolme tuulikuga tuulepargi rajamiseks algatatud detailplaneeringu koostamise käiku. 17.juunil s.a toimus detailplaneeringu avalik arutelu ja tuleb veel arutelu 5.augustiks.2008.a soovitakse jõuda kokkuleppele kõigi külaelanikega.
2. Revisjonikomisjoni esitas arvamuse Tamsalu valla 2007.a. majandusaasta aruande kohta.
3. Kinnitati Tamsalu valla majandusaasta aruanne 31.detsembril 2007.a. lõppenud majandusaasta kohta
4. Kinnitati Tamsalu valla 2008. aasta I lisaeelarve kogumahuga 668442 krooni.
5. Kehtestati Tamsalu valla arengukava aastateks 2008-2014 uus redaktsioon. Arengukavaga saab tutvuda Tamsalu valla kodulehel.
6. Kehtestati Tamsalu valla arengustrateegia 2025 "Töökas ja sportlik Tamsalu". Arengustrateegiaga saab tutvuda Tamsalu valla kodulehel.
7. Kehtestati koduteenuste osutamise tingimused ja kord.
8. Määrati teenindusmaa Tamsalu linnas Kesk tn 9 hoonete juurde.
9. Delegeeriti hajaasustuse veeprogrammi programmdokumendis kohaliku omavalitsuse pädevusse antud küsimuste lahendamine Tamsalu Vallavalitsusele.
10. Eraldati Tamsalu Vesi AS-ile otsetoetust Assamalla külas korrusmaju veega varustava pumbamaja remondiks ja seadmete ostmiseks.
11. Arutati Tamsalu Kalor AS-le kuuluvate korterite üüri piirmäära muutmist
12. Volikogu juhatus esitas arupärimise ja arupärimisele vastas vallavanem Toomas Uudeberg.

1) Mis põhjusel on seniajani täitmata Tamsalu Vallavalitsuse struktuuris ettenähtud ettevõtlus-arendusspetsialisti ametikoht; konkurss nimetatud ametikoha täitmiseks on toimunud; millal kavatseb vallavanem teavitada volikogu konkursi tulemustest ja oma otsusest.

Vastus: Ettevõtlus-arendusspetsialisti ametikoha täitmiseks on toimunud kaks konkurssi. Esimesel korral konkursile avaldusi ei laekunud, teisel korral laekus üks avaldus. Olen inimesega kohtunud ja läbirääkimised on sealmaal, et ta on nõus asuma tööle hiljemalt 01.08.2008.a, kuid paremal juhul juuli keskel.

2) Tamsalu Kultuurimaja juhataja töötas 2006-2007.õ-a.Porkuni Koolis; käesoleval ajal õpib Tartu Ülikoolis kultuuritööga mitteseonduvat eripedagoogikat. Missugune on vallavanema seisukoht antud küsimuses? Kas on teisi valla allasutuste juhte, kes on käitunud või käituvad Sarnaselt? Kas vallavanema arvates segab niisugune töötamine ja õppimine asutuse juhi põhitööd; kas niisugune käitumine on eetiline?

Vastus: Kultuurimaja juhataja töötas 2006-2007.õ-a. Porkuni Koolis mittetäieliku tööajaga. Olen andnud sellele hinnangu, et see ei olnud õige tegevus ja ei ole lubanud seda jätkata. Täna õpib kultuurimaja juhataja eripedagoogikat Tartu Ülikoolis. Olen seisukohal, et õppimine on arendav ja edasiviiv. Õppimine annab ka eeldusi oma töö paremaks tegemiseks ja kulutusi õppimine vallale kaasa ei too. Õppis ka Porkuni Muuseumi juhataja ja õpitud amet annab teadmisi ka tänaseks tööks.

3) Valla teede- ja tänavate hoolduse korraldamisel on sageli arusaamatused; volikogule ei ole tihti selge konkreetsete ametnike vastutusala ja kohustused, mille tulemusena on kõnealuses valdkonnas tihti tööd täitmata või halvasti täidetud (näit. Vajangul remontimineva tänava pindamine). Kes vastutab valdkonna eest vallavalitsuses; millal loob vallavanem vastavas valdkonnas ladusalt töötava, selgete vastutusaladega ja läbipaistva töömudeli?

Vastus: Teede ja tänavate teema on tihti üleval, kuid kõik ei ole seotud tööde jaotusega või korraldamatusega. Sageli on tegemist ressursi puudumisega ja meie teed ja tänavad on sellised nagu nad on. Konkreetne näide (Vajangu tee) on seotud jooksva teehoolduse töödega, mis on delegeeritud vallaasutuse Tamsalu Kommunaal pädevusse. Kui on tegu suuremate remontidega, siis vastutab ehitusspetsialist.

4) Tamsalu Spordihoone on renoveeritud ning volikogu juhatuse arusaamist mööda valmis töötama tulemuslikult ja kaasaegselt, korraldades ka valla spordielu. Kas vallavalitsusel ja spordihoone juhatajal on olemas spordikompleksi ja sporditöö selge tulevikuvisioon ja arengusuunad või kas on arenguplaan või tegevuskava koostatud/koostamisel?

Vastus: Sellest aastast on Tamsalu Spordihoone võimeline ennast täies mahus rakendama. Üleöö ei juhtu midagi. Spordihoone omatulu 2007.aastal oli 470 643 krooni, tänase seisuga on omatulu 402 281 krooni. Majutuse osas on juuli kuuks pooled ajad juba broneeritud. Ei arva, et tööd on tehtud ilmaasjata. Ei oska üheselt öelda, mis paneks spordihoone teenima, täna tegeletakse suusaradadega, mis peaks parandama radade olukorda.

5) Vallavalitsuse poolt sõlmitud ja sõlmitavad lepingud - kes annab lepingutele juriidilise hinnangu ja kuidas toimib vastutus iga konkreetse lepingu täitmise eest?

Vastus: Valla nimel sõlmitud lepingud valmistab ette ja vaatab läbi vastava valdkonna spetsialist. Suuremahulised lepingud vaatab vajadusel läbi ja annab hinnangu vallasekretär. Lepingute täitmist jälgib finantsosakonna juhataja.

6) Keskkond: Porkuni järve ääres toimusid valla maal metsatööd.(puude langetamine). Mis otstarbel seda tehti; kuidas tööd korraldati; missugusel põhjusel ei korraldatud konkurssi; kas niisugune tööde korraldus oli valla jaoks parim?

Vastus: Käesoleva aasta talvel tehti munitsipaalmaal, Kaieallika kinnistu parkmetsas metsakorrastustöid, mis oli kooskõlastatud keskkonnateenistusega. Vallavalitsus sõlmis tööde teostamiseks lepingu Kasepuu AS-ga, kellel on ka varem sama kinnistu peal analoogsete tööde teostamiseks kogemus. Tööd on tehtud täie vastutustundega ja vaadates tulevikku.

13.Otsustati koguneda juulikuus volikogu erakorralisele istungile, kui on selgunud Tamsalu valla omaosaluse suurus veeprojektis.

14. Kuulati volikogu esimees Andrus Freienthali informatsiooni:

·Tamsalu Gümnaasiumi lõpetas 1 noor kuldmedaliga ja 3 noort hõbemedaliga.

·12.juulil toimuvale tünnisõidule on kutsutud väliskülalisi Saksamaalt, Rootsist, Soomest.

Created with novaPDF Printer (www.novaPDF.com). Please register to remove this message.

Kuulati vallavanem Toomas Uudebergi informatsiooni:
Tamsalu Gümnaasiumis toitlustusteenuse osutaja leidmiseks korraldati lihtsustatud korras riigihange ja parimaks pakkujaks osutus OÜ Virumaa Suurköök, kes oli toitlustaja ka eelmisel viiel aastal.
12. juulil toimuva Porkuni tünnisõidu raames on kavas korraldada külade võrkpallivõistlus.
Tamsalu vallas on paigaldatud 3 suurt turismi-infotahvlit.
Töös on kahe korteri remont õpetajate tarvis.
Kuulati ehitusspetsialist Mati Tamme informatsiooni Tamsalu vallas 2008.aastal toimuvate ehitustööde kohta.

Vallasekretär: Elvi Astok

23.07.2008
1.Anti nõusolek Tamsalu valla veemajandusprojekti kaasfinantseerimises osalemiseks.
1.Eraldati Tamsalu Vesi AS-le tegevustoetust.
Info. Kuulati Andrus Freinthali infot järgmistel teemadel:
12. juunil toimunud Porkuni päeval osalesid väliskülalised sõprusomavalitsustest Rootsist (Svenljunga Kommuun) ja Saksamaalt (Rehna Amt), kellega sõlmiti uus koostööleping; lähiajal on plaanis sõlmida ka koostööleping Leedu Vabariigist Rokiškise rajooniga.
Tamsalu valla 2008.a. eelarvesse ei ole planeeritud piisavalt vahendeid Tamsalu Gümnaasiumile inventari soetamiseks.
Kuulati Toomas Uudebergi infot järgmistel teemadel: kuulutatakse välja uus konkurss vallale arendusspetsialisti leidmiseks.
Kuulati Mati Tamme informatsiooni tööde käigust valla käesoleva aasta ehitustel: Vajangu tee on valmis, samuti on pinnatud Põdrangu tee ja need Tamsalu tänavad, mis olid planeeritud korrastada sellel aastal. Hetkel toimuvad veel tööd Ääsi tänava kõnniteede ja valgustuse osas. Pooleli on Vajangu küla kanalisatsiooni ehitamise tööd, Porkuni kanalisatsiooni ehitus algab lähiajal. Pooleli on veel Sääse Lasteaia piirdeaia ehitamine. Tamsalu lasteaia ja Sääse Lasteaia mänguväljakute ehitamine algab lähiajal.

Ursula Saar

Svenljunga Kommuuni, amt Rehna – uus sõprusvald! ja Tamsalu valla esindajad peale koostöölepingu allakirjutamist: Detlev Oberpichler, Udo Wahchtel, Eva Johanson, Torkel Andersson, Andrus Freienthal, Toomas Uudeberg**.**

Saksa sõprusvalla Hohenfelde esindajad tutvumas Vajangu tuletõrjeühingu tööga. Kaks tuletõrje pealikku vahetamas mõtteid.
Augusti keskel külastasid valda ka Leedu sõbrad Rokiskise linnast ja rajoonist, et töötada välja koostöölepingu raamprojekti.

Created with novaPDF Printer (www.novaPDF.com). Please register to remove this message.

Läheneb hajaasustuse veeprogrammi tähtaeg - 15.september

K.a juuni lõpus kuulutas Lääne-Viru maavanem avatuks hajaasustuse veeprogrammi käesoleva aasta vooru. Programmi taotluste vastuvõtmise tähtaeg on lähedal - 15.september. Siinkohal veelkord programmist.

Projekti eesmärk on tagada hajaasustuspiirkondade majapidamiste kvaliteetse joogivee kättesaadavus või selle paranemine.

Lääne-Viru maakonnas saavad taotlusi esitada Laekvere, Väike-Maarja, Rakke, Tamsalu, Vinni, Rägavere, Tapa, Rakvere, Sõmeru, Vihula, Viru-Nigula, Kadrina ja Haljala valdade hajaasustuses asuvate majapidamiste omanikud (valla elanikeregistris enne 01.01.2008 registreeritud) ning vallas registreeritud mittetulundusühingud ning sihtasutused, kes täidavad korteri- ja veeühistu ülesandeid või mille põhikirjaliste tegevuste hulka kuulub oma liikmete või elanike veega varustamine.

Toetatakse:

1.Kaevude (puur- ja salvkaevud) ehitamist ja puhastamist;

2.Olemasolevatest või uutest kaevudest joogiveetorustiku ehitamist või olemasoleva rekonstrueerimist;

3.Vee pumpamiseks ja puhastamiseks mõeldud seadmete soetamist ning paigaldamist;

4.Hoonetevälise veesüsteemi teostusmõõdistamist;

5.Vanade puurkaevude tamponeerimist;

6.Vee kvaliteedi analüüsi.

Punktides 4-6 toodud tegevusi toetatakse vaid juhul, kui nad kaasnevad punktides 1-3 toodud tegevustega.

Toetuse maksimaalne suurus on 100 000 krooni ning toetus ei saa olla suurem kui 2/3 projekti üldmaksumusest, seega taotleja peab arvestama vähemalt 1/3 osas oma rahalise panusega.

Taotlusi võetakse vastu tegevusjärgses kohalikus omavalitsuses.

Informatsiooni programmi kohta saab Lääne-Viru maavalitsuse kodulehelt valiku „Regionaalsed toetusprogrammid" alt (otseviide http://www2.l-virumv.ee/?id=23643) või ka EAS kodulehelt valiku „Avalikule ja mittetulundussektorile" alt (otseviide lhttp://www.eas.ee/?id=4115).

Programmi kontaktisikud: maakonnas: Lääne-Viru Maavalitsuse arengu- ja planeeringuosakonna juhataja Mati Jõgi (tel 325 8010, 505 6177, e-kiri: mati.jogi@l-virumv.ee), **Tamsalu vallas**: Lembit Saart, keskkonnaspetsialist, tel 322 8446; 520 3992, lembit.saart@tamsalu.ee

Ametiisikute majanduslike huvide deklaratsioonid

I. Üldandmed. 1. Ees- ja perekonnanimi. 2. Isikukood. [Ei kuulu avaldamisele] 3. Ametikoht. 4. Asutus (tööandja). 5. Ametipalga aste ja ametipalk. [Avaldatakse koos asutusest makstavate lisatasudega]

II. Andmed vara kohta. 6. Kinnisvara (kuni kinnistusraamatusse kandmiseni ka ehitised ja nende osad, deklareeritakse ka pooleliolevad ehitused, ühis- ja kaasomandiks oleva vara puhul näidatakse ametiisiku osa selles): otstarve, asukoha maakond, vald, linn, kinnistuspiirkond, kinnistu number. 7. Registrisse kantud autod, vee- ja õhusõidukid: sõiduki liik, mark, väljalaske aasta. 8. Aktsiad, osad ja muud väärtpaberid: emitent, liik, kogus, nimiväärtus, koguväärtus.

9. Pangaarved (pank, arve liik ja nende arv).

III. Andmed varaliste kohustuste kohta. 10. Võlad pankadele ja teistele eraõiguslikele isikutele, kui võla suurus ületab eelmise kuue kuu ametipalga või 50 000 krooni, kui ametikohal ametipalka ei maksta: võlausaldaja, võlajääk deklareerimise ajal. 11. Muud varalised kohustused, mille suurus ületab deklareerimise ajal eelmise kuue kuu ametipalga või 50 000 krooni, kui ametikohal ametipalka ei maksta (liisingud, käenduslepingud, hüpoteegid jms).

IV. Andmed muude tulude kohta. 12. Muud regulaarsed tulud (palk ja lisatasud põhitöökohal, kui ametiisikul puudub ametipalk, näidates nende suuruse; kompensatsioonid, sh nõukogudest saadavad hüvitised, nimetades nõukogu ja näidates hüvitise suuruse; intressid; pensionid; töövõtust ning teadus- ja õppetööst saadavad tasud; autoritasud; muud tulud või tuluallikad, näidates ära, mis liiki tuludega on tegemist). [Tulu suurust näitamata]

V. Andmed maksustatava tulu ja dividenditulu kohta. [Ei kuulu avaldamisele]

VI. Andmed abikaasa, vanemate ja laste kohta. [Ei kuulu avaldamisele]

Deklaratsiooni järel sulgudes on näidatud deklaratsiooni **täitmise kuupäev**.

1.**Andrus Freienthal** 3. Vallavolikogu esimees 4.Tamsalu Vallavolikogu (Lääne- Viru maakond) 5. 10 000 krooni kuus 6. Elamu ja elamumaa Tamsalu vallas Lääne-Virumaal, 3369 7. Ei ole 8. Ei ole 9. Hansapank, arveldusarve 10. Ei ole 11. Autoliising Hansa Liisingust 46 000 krooni, hüpoteek Hansapanga kasuks 89 000 krooni 12. OÜ TO.RE AUTOD müügijuhi töötasu (08.04.2008)

1.**Toomas Uudeberg** 3. Vallavanem 4. Tamsalu Vallavalitsus (Lääne-Viru maakond) 5. 39 pa, 21 215 krooni 6. 1/6 kinnistust Lääne-Viru maakonnas Tamsalu vallas, 3066 ; kinnistu Tamsalu vallas, 8088; kinnistu Tamsalu vallas, 25710 ; kinnistu Tamsalu vallas, 11282 7. Sõiduauto Opel Kadett, 1990.a. 8. OÜ Hall SST (likvideerimisel) osakud, 10 tk, 300 krooni, 3000 krooni 9. SEB Pank, arveldusarve. Hansapank, arveldusarve 10. Ei ole 11. Ei ole 12. Ei ole (26.04.2008)

Volikogu liikmed:

1. **Ain Aasa 3**. Vallavolikogu liige **4**.Tamsalu Vallavolikogu **5**. Ei ole **6**.Kinnistu Lääne-Viru maakond Tamsalu vald, 636331 **7**. Sõiduauto Ford Escort 1994 **8.** OÜ Paeroos , 80 %, osanik **9**. Hansapank arveldusarve **10**. Ei ole **11**. Ei ole **12**. Volikogu liikme hüvitis (29.04.2008)

1.**Vaike Amur 3**.Vallavolikogu liige **4**.Tamsalu Vallavolikogu **5**. Ei ole **6**. Põllumaa Lääne-Viru maakond Tamsalu vald 421531, 1964831; talukoht Lääne-Viru maakond Tamsalu vald 1724 ; metsamaa Lääne-Viru maakond Tamsalu vald, 1988931 **7.** Kaasomand

Created with novaPDF Printer (www.novaPDF.com). Please register to remove this message.

abikaasaga sõiduauto MAZDA 6 2006.a. **8**.Ei ole **9**.Hansapank FIE arve; Ühispank eraarve **10**.Hansapank 79914 kr. **11.** Liising 91736 kr; hüpoteek 425000. **12**. Volikogu liikme hüvitis. (30.04.2008)

1.Vatslovas Budrikas 3.Vallavolikogu liige **4**.Tamsalu Vallavolikogu **5**. Ei ole **6**. Maatulundusmaa Lääne-Virumaa Väike-Maarja vald, Koonu, Budrikase, Lääne-Viru 29814; maatulundusmaa Lääne-Virumaa Tamsalu vald, Uudeküla, Aru, Lääne-Viru 1021431; maatulundusmaa Lääne-Virumaa Tamsalu vald, Uudeküla. Antsu, Lääne-Viru 1212731; maatulundusmaa Lääne-Virumaa Tamsalu vald, Budrikase, Lääne-Virumaa 1664331; maatulundusmaa Lääne-Virumaa Tamsalu vald, Tammitaga, Lääne-Virumaa 3504331; maatulundusmaa Lääne-Virumaa, Viru-Nigula, Mahu küla Annabella Lääne-Viru , 4034431, maatulundusmaa Lääne-Viru Tamsalu vald Uudeküla, Linnu, Lääne-Viru 4262731; maatulundusmaa Lääne-Viru, Tamsalu vald Vasara 17b, Lääne-Viru 4358731. 7.Sõiduauto Opel Omega 1998; sõiduauto Citroen berlingo 2007; sõudepaat Kazanka 1991; ratastraktor Leyland, 1977; sõudepaat Viking 2004. **8**. Osalus OÜ Everok Ehitus 50% - 20 000 krooni. **9**.Ühispank arvelduskonto; Hansapank arvelduskonto. **10**.SEB 268460,55 krooni; **11**. Tammitaga 3504331 maaüksuse hüpoteek 150000 kr., Budrikase 1664331 maamaksu hüpoteek 390 000 kr., Antsu 1212731 maamaksu hüpoteek 195 000 kr. **12**. Keskkonnainspektsioon ametipalk+ diferentseeritud osa %, +lisatasu teenistusaastate eest + tervisekaitse lisatasu; volikogu liikme hüvitis, renditulu (22.04.2008)

1.**Rein Lall 3**. Vallavolikogu liige **4.**Tamsalu Vallavolikogu **5**.Ei ole **6**.Elamumaa Lääne-Virumaa Tamsalu vald Vajangu küla, 898531(ühisvara ½) ; maatulundusmaa Lääne-Virumaa Tamsalu vald Järsi küla, 2913631 (ühisvara ½); maatulundusmaa Lääne-Virumaa Tamsalu vald Järsi küla, 3078231 (ühisvara ½); elamumaa Tartu linn 461/51621 osa (ühisvara ½) korteriomand; elamumaa Tartu linn 65403; **7**.sõiduauto Ford Focus 2003.a. (kaasomand) **8.**OÜ Vajangu Ramim, osa, 1 tk, 100 000 kr., 100 000 kr. **9.** Hansapank 1 arveldusarve; Nordea Pank 1 arveldusarve; Hansapank 2 krediitarvet . **10**.Ei ole **11**. Käendusleping õppelaen, hüpoteek elamumaa Lääne-Virumaa, Tamsalu vald Vajangu küla 898531; hüpoteek maa eest Tamsalu vallas Lääne-Viru maakonnale **12**.Volikogu liikme hüvitis. (10.04.2008)

1. **Eigo Laur 3.**Vallavolikogu liige **4.**Tamsalu Vallavolikogu **5.** Ei ole **6.** Ei ole 7. Ei ole **8. OÜ** Moskiito 1 osa, 20 000 **, 9.** Hansapank arvelduskonto 1; SEB Ühispank arvelduskonto, 2. **10.** Ei **11**.Ei 1**2.**Volikogu liikme hüvitis; AS Tamsalu Kalor nõukogu liikme hüvitis. (29.04.2008)

1.**Jüri Liblik 3.**Vallavolikogu liige **4**.Tamsalu Vallavolikogu **5**.Ei ole **6.** Kinnistu Tamsalu vallas, koos hoonetega; kinnistu Kadrina vallas; kinnistu V-Maarja vallas; suvila V-Nigula vallas; korter Assamalla külas, garaaz Assamalla külas, abikaasale kuuluv korter Assamalla külas.7**.** Sõiduauto Audi A-4, 2004.a.; MB C-180, 1997.a., abikaasale kuuluv auto Audi A-4 2005.a. **8.** OÜ Hilvia, 50%. **9**.Hansapank arveldusarve 1; SEB Ühispank arveldusarve 1. **10.** Ei ole. 1**1.**Ei ole **12.**Volikogu liikme hüvitis. (28.03.2008)

1.**Sirje Major 3**. Vallavolikogu liige **4**.Tamsalu Vallavolikogu **5**.Ei ole **6**. Kinnistu Lääne-Virumaa Tamsalu linn , 200931 **7**.Sõiduauto Nissan Almera, 2001a **8**.Ei ole **9**.Hansapank arvelduskonto. **10**.Ei ole. **11**.Ei ole **12**.AS Hansapank töötasu, volikogu liikme hüvitis, pension (30.04.2008)

1.**Helle Pärna 3**.Vallavolikogu liige **4.**Tamsalu Vallavolikogu **5.**Ei ole **6.** Korter Lääne-Virumaa Tamsalu linn 15831, ühisomand 7. Ei ole **8.** Tamsalu Perearstid OÜ, osa nimiväärtusega 14000 kr. **9**.Hansapank arvelduskonto, krediitkaardikonto; SEB 2 arvelduskontot, kogumispensionikonto. **10.** Ei ole **11.** Ei ole **12.** Tamsalu Perearstid OÜ töötasu, volikogu liikme hüvitis (28.04.2008).

1.**Pavo Raudsepp 3.** Vallavolikogu liige **4.**Tamsalu Vallavolikogu **5.**Ei ole **6.** Metsamaa Järvamaa Kabala 404636, metsamaa Järvamaa Kabala 501736, metsamaa Järvamaa Kabala 1616936; metsamaa Järvamaa Roovere 2133036; metsamaa Järvamaa Kärevere 2481936; metsamaa Ida-Viru, Karjamaa 479408; metsamaa Ida-Viru Metsaküla 25508; tootmismaa Lääne-Viru Sääse 4378631, elamumaa Lääne-Virumaa Tamsalu 4378631. **7.** sõiduauto Audi 1999.a **8.**Ei ole **9.**Hansapank arveldusarve; SEB arveldusarve. **10.**Ei ole **11.**Ei ole **12.**Volikogu liikme hüvitis; OÜ P.Õ.M.M. töötasu (29.04.2008)

1.**Marmelt Riibe** 3.Vallavolikogu liige 4.Tamsalu Vallavolikogu **5**.Ei ole **6.**Tulundusmaa Lääne-Virumaa Tamsalu vald Kursi küla 2556731 (1/3); tulundusmaa Lääne-Virumaa Tamsalu vald Kusri küla, 2766031; tulundusmaa Lääne-Virumaa Tamsalu vald Kursi küla 715331 (1/2); tulundusmaa Lääne-Virumaa Tamsalu vald Kursi küla 789631; tulundusmaa Lääne-Virumaa Tamsalu vald Kursi küla 2119231 (1/3); tulundusmaa Lääne-Virumaa Tamsalu vald Kursi küla 3880531; tulundusmaa Lääne-Virumaa Tamsalu vald Aavere küla 3867231. **7.**Ei ole. **8.**AS Kasepuu, osak 334 000 kr. **9.**Hansapank 1 hoiuarve. **10.**Ei ole **11**.Hüpoteek 130000 kr **12.**Volikogu liikme hüvitis; AS Kasepuu töötasu (25.04.2008)

1.**Valdo Simonlatser 3.**Vallavolikogu liige **4.**Tamsalu Vallavolikogu **5.**Ei ole **6**.Elamu Lääne-Virumaa Tamsalu linn, 78801:001:0190 **7.**Sõiduauto Ford Focus 2007.a. **8**. Tamsalu EPT AS, lihtaktsia, 1649 tk 100.- krooni, 164900.- krooni **9.**Hansapank 1 arveldusarve; SEB 1 arveldusarve **10.** DNB Nord Liising 150590,96 krooni **11.** puuduvad **12**.Volikogu liikme hüvitis; Tamsalu EPT AS tegevdirektori tasu; Tamsalu Vesi AS nõukogu esimehe tasu. (28.04.2008)

1.**Maire Tamm 3**.Vallavolikogu liige **4.**Tamsalu Vallavolikogu **5.** puudub **6.**Elamumaa (abikaasade ühisvara) Tamsalu vald Tamsalu linn, 364031 **7**.Sõiduauto (abikaasade ühisvara) Toyota Corolla, 2000.a **8**.Ei oma **9**.SEB Pank arvelduskonto1; Hansapank arvelduskonto 1 **10.**SEB Pank eluasemelaen 105 000 kr **11**. Ei ole **12.**Volikogu liikme hüvitis; Palk ja lisatasud põhitöökohalt Tamsalu Gümnaasiumis (29.04.2008)

1.**Tiit Vettik 3.**Vallavolikogu liige **4**.Tamsalu Vallavolikogu **5.**Ei ole **6.**Elamu Lääne-Virumaa Tamsalu vald Tamsalu 1029731. **7**.Sõiduauto Ford Galaxy, 2000.a. **8**.Ei ole **9**.Hansapank arveldusarve **10.**Hansapank 484 258. krooni. **11.** Hansaliising 51 342 krooni**,** õppelaenu käendaja 21960 krooni, hüpoteegisumma 350 000 krooni **12**. Ida Politseiprefektuur põhipalk + jälitustegevuse eest+ staazitasu + lisatasu ja volikogu liikme hüvitis (08.04.2008)

1.**Väino Virks 3.** Vallavolikogu liige **4.**Tamsalu Vallavolikogu **5**.Ei ole **6.**Maatulundusmaa Tamsalu vald Aavere küla, 36388; elamu Tamsalu vald Aavere küla 3757. **7.**Sõiduauto Mitsubishi-Sapporo ,1987a.; sõiduauto VAZ-2103 1974.a.; sõiduauto Volkswagen-Golf 1985.a.; sõiduauto Suzuki-Samurai 1985.a.; Veoauto IFA Multicar 1984.a. **8.**Kuie PÜ osakapital, 10721 kr **9**. SEB deebetkonto 1. **10.**Ei ole **11.**Lääne-Viru Maavalitsus maaväljaostu hüpoteek 77000 kr; SEB

Created with novaPDF Printer (www.novaPDF.com). Please register to remove this message.

EÜP õppelaenu käendus 50000 kr, SEB EÜP õppelaenu käendus 40000 kr **12.**Kuie Põllumajandusühistu; volikogu liikme hüvitis; FIE ettevõtlustulu (põllumajanduslik) (16.04.2008)

Endised vallavolikogu liikmed:

1.**Katrin Uudeküll** 3.Vallavolikog endine liige **4.**Tamsalu Vallavolikogu **5**.Ei ole **6.**Maatulundusmaa Lääne-Viru maakond Tamsalu vald Uudeküla, 872031. **7.**Ei ole **8.**Ei ole 9.Hansapank 2 arveldusarvet; Ühispank 1 arveldusarve 10. Ei ole 11.Ei ole **12**. Põhipalk töökohal Sotsiaalministeerium (10.04.2008)

1.Vello Viilver 3.Vallavolikogu endine liige **4**.Tamsalu Vallavolikogu **5**.Ei ole. **6**.Keskmõisa kinnistu, elamu Tamsalu vald Metskaevu küla, elamu Tamsalu vald Metskaevu küla. **7**.Ei ole. **8.**OÜ Remgreivel, 100%, 40.000 kr. **9**.Hansapank **10.**Hansapank eluasemelaen 160000 kr. **11**. Keskmõisa kinnistu **12.** OÜ Remgreivel töötasu ja dividendid (30.04.2008)

Vallavalitsuse liikmed

1.**Riho Tell 3.** Abivallavanem **4**.Tamsalu Vallavalitsus 5. 31.aste, 16442 krooni 6. Korter Lääne-Virumaa Viru-Nigula; elamu Lääne-Viru maakond Viru-Nigula vald **7**.Ei ole **8**.Hansa Ida-Euroopa aktsiafond invest. fondi osakud, 1.353, 2993 kr ; Hansa Venemaa aktisafond, invest. fondi osak 1.332, 2995 kr **9**.Hansapank hoiuarve **10.**Hansapank 10799.66 EUR. **11.** Ei ole **12.**Viru-Nigula Vallavolikogu liikme hüvitis (30.04.2008)

1.**Ellen Uiboaed** 3.Finantsosakonna juhataja **4**.Tamsalu Vallavalitsus **5.** 25.aste, 12994 krooni. **6.**Elamumaa (kaasomand) Tamsalu vald, Tamsalu linn 78801:004:1100; kinnistu Tamsalu vald Saueaugu (194) 78701:003:0270 **7.** Sõiduauto Ford Focus 2004.a. **8.**Ei ole **9.** SEB Ühispank arveldusarve. **10.** Ei ole **11**. Ei ole **12**.Ei ole (30.04.2008)

1.**Mati Tamm** 3.Ehitusspetsialist **4.** Tamsalu Vallavalitsus **5.** 26.aste, 13514 kr. **6.**Elamumaa Tamsalu vald Tamsalu linn, 364031; 1/4 elamumaast Jõelähtme vald Iru 559802 **7.**Sõiduauto Toyota Corolla, 2000.a **8.**Ei oma **9.**Hansapank arvelduskonto (1)**10.** Ei ole 11. Ei ole. **12**. AS Tamsalu Vesi Nõukogu liikme tasu.(30.04.2008)

1.**Milvi Veebel 3**.Sotsiaalosakonna juhataja **4.**Tamsalu Vallavalitsus **5.** 25.aste, 12994 krooni. **6.**Eramu Lääne-Virumaa Tamsalu linn, 949731; korter Lääne-Virumaa Tamsalu linn, 3912731; metsamaa Lääne-Virumaa Tamsalu vald 3546931. **7.S**õiduauto Honda Accord, 2003a. (kaasomand). **8**.Ei ole **9.**Hansapank arvelduskonto; Ühispank arvelduskonto **10.**Ei ole **11**.Ei ole. **12.**Ei ole. (29.04.2008)

Vallavalitsuse endised liikmed

1.**Annika Kapp 3. 4.**Tamsalu Vallavalitsus **5.** Ei ole **6**.Elamumaa Lääne-Viru maakond, Tamsalu vald, Vajangu küla 18586 (abikaasade ühisvara, müüdud 28.04.2008); **7**. sõiduauto Nissan Almera Tino 2000, abikaasade ühisvara **8.**Ei ole **9.**Hansapank arveldusarve; Hansapank vaba tagasimakse krediidiarve, SEB arveldusarve **10**. Hansapank õppelaen 35 000 kr **11.** puuduvad **12**. Lastetoetus (30.04.2008)

Vallavalitsuse ametnikud

1.**Elvi Astok** 3.Vallasekretär **4**.Tamsalu Vallavalitsus **5.** 25.aste, 12994 kr. **6.** Korteriomand Tamsalu linn, 23446; ½ mõttelist osa kinnistust Lääne-Virumaa Rägavere vald, 15461.**7.**Sõiduauto M-412, 1990.a **8**. Ei ole **9.** Hansapank arveldusarve **10.** Ei ole **11.**Ei ole **12**.Ei ole (18.04.2008)

1.**Ea Keir 3.** Vanemraamatupidaja **4.**Tamsalu Vallavalitsus **5.** 14. aste, 8440.00 **6.**Elamu Lääne-Virumaa Tamsalu linn, 475431,ühisomand **7**. Sõiduauto Peugeot 306, 2000.a, ühisomand **8.**Ei ole **9**.Hansapank arveldusarve **10.**Ei ole **11.**Ei ole **12**.Ei ole. (10.04.2008)

1.**Merike Viilver 3.**Vanemraamatupidaja **4.**Tamsalu Vallavalitsus **5.** 15.aste, 8778 krooni **6**.Korter Lääne-Virumaa Tamsalu vald Sääse (kaasomand); maatulundusmaa Lääne-Virumaa Tamsalu vald Naistevälja küla, 4134031(kaasomand) **7.**Sõiduauto Ford Orion 1992.a (kaasomand) **8.**Ei ole **9**. SEB arveldusarve **10.**Ei ole **11**.Ei ole **12.**Ei ole (01.04.2008)

1.**Eve Uudmäe 3**.Vanemraamatupidaja **4.**Tamsalu Vallavalitsus **5.** 16. aste, 9129.00 krooni **6**.Elamu Võrumaa Antsla; korter Lääne-Virumaa Tamsalu linn (abikaasaga koos) **7**.Ei ole **8.**Tallink Grupp, aktsia, 1396, 11,27, 15732,92 **9.**Hansapank hoius 1 **10.**Ei ole **11**.Ei ole **12.** Ei ole (29.04.2008)

1.**Helgi Lindeberg 3.**Maakorraldaja **4**.Tamsalu Vallavalitsus **5.** 17.aste, 9494 krooni **6.**Maatulundusmaa Lääne-Virumaa Tamsalu vald, 298031(abikaasa nimel); **7.** Sõiduauto Suzuki Baleno 1997 a**. (**abikaasa nimel), auto Toyota, (abikaasa nimel) **8**.Ei ole **9.** Hansapank; SEB **10.** Ei ole **11.**Ei ole **12.**Ei ole (30.04.2008)

1.Lembit Saart 3. Keskkonnaspetsialist **4.**Tamsalu Vallavalitsus **5.** 22.aste, 11551 krooni **6.** 50% korterist Lääne-Virumaa Tamsalu linn **7**.Sõiduauto Opel Astra, 2000.a **8.**Ei ole **9**.Hansapank 1 arveldusarve, SEB 1 arveldusarve **10**.Ei ole **11.**Ei ole. **12**.Jõgevamaa Omavalitsuste Liit töötasu. (29.04.2008)

1.**Viivi Simonlatser 3.**Sekretär-asjaajaja **4.**Tamsalu Vallavalitsus **5.** 11.aste, 7503 krooni **6.**Ei ole **7.**Ei ole **8.**Ei ole **9.**Hansapank arveldusarve **10**.Ei ole **11.**Ei ole **12.**Ei ole (30.04.2008)

1.**Ursula Saar 3.**Vallasekretäri abi. **4.**Tamsalu Vallavalitsus **5.** 16. aste, 9129 krooni. **6.**Korter, Lääne-Virumaa Tamsalu linn, 3912831.**7.**Ei ole **8**.Ei ole**. 9.**Hansapank arveldusarve. **10.** Ei ole. **11.**Ei ole **12**.Ei ole. (29.04.2008)

1.**Tuuli Lindre** 3.Lastekaitsespetsialist. **4.**Tamsalu Vallavalitsus **5.** 16 aste, 9129.00 krooni. **6.**Maatulundusmaa Lääne-Virumaa Tamsalu vald Vistla küla, 3311531 (kaasomand). **7.**Sõiduauto Volkswagen Golf, 1996 (AS Hansa Liising Eesti**) 8.**Ei ole **9.**Hansapank 2 arveldusarvet. **10**.Ei ole. **11**.Ei ole. **12**.Ei ole. (29.04.2008)

1.Kadi Rimm 3.Sotsiaalinspektor **4.**Tamsalu Vallavalitsus **5**. 8. aste 6670 krooni. **6**.Maatulundusmaa Lääne-Virumaa Vajangu, Kerguta 4037631 7. Sõiduauto Audi 80, 1994.a. **8**.Ei ole **9**.Hansapank 2 arveldusarvet **10**.Ei ole **11**. Ei ole **12.** Töötasu OÜ Siisike Grupp (29.04.2008)

1.Rita Einmann 3.Lastekaitsespetsialist **4.** Tamsalu Vallavalitsus **5**.13 8115.00 **6**.Ei ole **7**.Ei ole **8.** OÜ Kleremann 50% 50 000 kr. **9**.SEB Eesti Ühispank a/k 1 **10**.SEB 34106,02 **11**.Ei ole. 12. Ei ole (30.04.2008)

1.**Ülle Kristmann 3**.Sotsiaaltööspetsialist **4.**Tamsalu Vallavalitsus 5. 14.aste 8440 kr. **6.** Maatulundusmaa Tamsalu vald, Sauvälja, 4713831 **7**.Ei ole **8**. Ei ole **9**.Hansapank arveldusarve, SEB arveldusarve **10.** Ei ole **11.** Ei ole **12**. Ei ole (30.04.2008)

1. Liina Lepp 3.Tamsalu Vallavalitsus **4**.Järelevalveinspektor (0,25 kohta) **5.** 2750 **6**.Ei ole **7**.Ei ole **8**. Ei ole **9.**Hansapank lihtarve **10.** Hansapank õppelaen 57500 kr. **11**. Ei ole **12**.Laekvere Vallavalitsus, Väike-Maarja Vallavalitsus, Rakke Vallavalitsus (12.06.2008)

Endised vallavalitsuse ametnikud:

1.**Ene Klaasimäe 3**.Sotsiaalinspektor (endine) **4**.Tamsalu Vallavalitsus **5**. puudub. **6**.Korter, Lääne-Virumaa Tamsalu linn, 2894431 (ühisvara); 0,5 kinnistu Lääne-Virumaa Tamsalu vald, 639231 **7**.Ei ole. **8**.Ei ole**. 9**.Hansapank hoiuarve; Hansapank püsimaksega krediitkaart. **10**.Ei ole. **11**.Ei ole. **12.** Töötasu Tamsalu lasteaed (16.04.2008)

Vallaasutuste juhid.

1.Vardo Arusaar 3. Tamsalu Gümnaasium direktor **4.**Tamsalu Vallavalitsus **5.** 46. aste, 19239 krooni

Created with novaPDF Printer (www.novaPDF.com). Please register to remove this message.

6.Elamu, Rakke, Lääne-Virumaa; elamu Rakke, Lääne-Virumaa; korter Rakke (pärimisel, kinnistusse kandmata) **7**.Sõiduauto VAZ 21063, 1988; sõiduauto OPEL ASTRA 1,6, 1994; sõiduauto Ford Mondeo 1,8, 1995; Traktor T-40 AM **8**. Ei ole **9**.Hansapank arveldusarve **10**.Ei ole. **11**. Ei ole. **12**.Volikogu liikme hüvitis (30.04.2008)

1.Anne Saarmets 3.Sääse Hooldekodu juhataja **4**.Tamsalu Vallavalitsus **5**. 26. aste, 8800 krooni. **6.** Elamumaa Lääne-Virumaa Tamsalu linn 417731; maa kasutusõigus Saksi vald Imastu küla 3706 **7**.Ei ole. **8**.Ei ole. **9.**Hansa arveldusarve; SEB a/a, Hansa tähtajaline hoius. **10**. Ei ole. **11**. Ei ole. **12.** Ei ole. (30.04.2008)

1.**Urmas Saarmann 3**.Vajangu Põhikool direktor **4.**Tamsalu Vallavalitsus **5.** 34. aste**,** 12017 krooni. **6.** Ei ole **7.**Sõiduauto Opel, 1990a. , sõiduauto VAZ 2106, 1970 **8.**Ei ole. **9**.Hansapank **10.**Ei ole. **11**.Ei ole **12**.Ei ole .(26.03.2008)

1.**Lia Klaas 3.**Sääse Lasteaed juhataja **4**.Tamsalu Vallavalitsus **5.** 34. aste, 12017 krooni. **6**.Elamumaa Järvamaa Ambla vald, Roosna küla 1184436; korter Lääne-Virumaa Tamsalu linn, 2790831. **7**.Sõiduauto Hyndai Getz GLS 2008.a. **8**.Ei ole. **9.**Hansapank 1 arveldusarve **10**.Ei ole. **11.** Hansaliising 147 703.00 krooni **12.** Tõlketöö litsentsitasu (25.04.2008)

1.**Viiu Uudam 3.**Tamsalu Lasteaed Krõll juhataja **4.**Tamsalu Vallavalitsus **5.** 34. aste, 12017 krooni. **6.** Elamumaa Lääne-Virumaa Vihula vald, Toolse küla (suvila), 857131 **7.** Sõiduauto Citroen Xsara 1,9 TD, 1999 a.; . **8**.Ei ole. **9**.Hansapank arveldusarve; Ühispank arveldusarve. **10**.Ei ole. **11.**Ei ole. **12**.Ei ole. (10.04.2008)

1.**Raili Elmest 3.**Tamsalu Raamatukogu juhataja **4**.Tamsalu Vallavalitsus **5.** 21 aste, 7260 krooni. **6.** Ei ole **7**. Ei ole. **8**. Ei ole. **9.** Hansapank lihthoius; SEB Ühispank pensionisammas. **10**. Ei ole. **11**.Ei ole 1**2.**Ei ole. (31.03.2008)

1.**Leili Virks 3.**Vajangu Raamatukogu juhataja **4**.Tamsalu Vallavalitsus **5.** 20. aste, 6937 krooni. **6.**Korter Lääne-Virumaa Tamsalu vald Vajangu 78702:001:0093; tulundusmaa Lääne-Virumaa Väike-Maarja, Koonu 92702:001:0330. **7**. Sõiduauto Audi 80, 1991. **8.** Ei ole. **9**.Hansapank arveldusarve. **10**.Ei ole **11.**Ei ole. **12**.Ei ole. (01.04.2008)

1.**Meeli Kuntur 3**.Assamalla Raamatukogu juhataja **4.**Tamsalu Vallavalitsus **5.** 20. aste, 6937 krooni. **6.** Korter Lääne-Virumaa Tamsalu vald Assamalla **7.**Ei ole **8.**Ei ole. **9**.Hansapank arveldusarve; SEB pank arveldusarve **10.** Ei ole. **11**. Ei ole. **12.** Vanaduspension. (30.04.2008)

1.**Krista Lepik 3.** Tamsalu Spordikompleks juhataja **4**.Tamsalu Vallavalitsus **5.** 32. aste 11110 krooni **6.** Elamumaa Karepa Lääne-Virumaa **7.** Sõiduauto Honda Civic 1993 a.; väikebuss Wolksvagen Transporter 1997, Honda CRV 1999 a. **8.**Ei ole. **9**.Hansapank **10**.Ei ole. **11**.Ei ole. **12**.Ei ole. (30.04.2008)

1.**Tiia Uudeberg 3**.Tamsalu Kultuurimaja juhataja **4**.Tamsalu Vallavalitsus **5.** 31. aste 10680 krooni **6.** Abikaasade ühisomandis korter ridaelamus Lääne-Virumaa Tamsalu vald, Sääse; maatulundusmaa Lääne-Virumaa Tamsalu vald, Vanaveski 24119 **7.**Sõiduauto VAZ 2106, 1979a. **8.** Ei oma **9**. Hansapank 1 arveldusarve. **10.** Ei ole **11**.Ei ole **12.** Osalise töötamise eest töötasu Porkuni Koolist (leping 29.08.2006-05.06.2007.a.) (07.04.2008)

1.**Vello Sander 3.** Tamsalu Kommunaal juhataja **4.** Tamsalu Vallavalitsus **5.** 31. aste, 10680 krooni. **6**.Elumaja Lääne-Virumaa Tamsalu (abikaasa omand); ½ elumajast Lääne-Virumaa Väike-Maarja **7.**Ei ole. **8.** Ei ole. **9**.Hansapank lihtarve; Ühispank lihtarve. 1**0**.Ei ole. **11.** Ei ole. **12.** Ei ole. (28.04.2008)

1. Mairit Kallaste 3.Tamsalu Sotsiaalkeskus juhataja **4.** Tamsalu Vallavalitsus. **5.** 22. aste 7503 krooni**. 6.** Ei ole. **7**. Ei ole. **8.** Ei ole. **9**.Hansapank lihthoius 1 **10.** Ei ole. **11.** Ei ole **12.** Ei ole. (02.04.2008)

1.Ella Vikk 3. Porkuni Paemuuseum juhataja **4.** Tamsalu Vallavalitsus **5.** 20.aste, 6937 kr. **6**. Elamu Lääne-Virumaa Tamsalu vald Porkuni. **7.** Ei ole. **8.** Ei ole. **9.** Hansapank **10**.Ei ole. **11.**Ei ole. **12**.Ei ole. (30.04.2008)

Endine vallaasutuse juht

1.Kriste Tiisler 3. Tamsalu Sotsiaalkeskus juhataja kohusetäitja **4**.Tamsalu Vallavalitsus **5.** puudub **6.** maatulundusmaad Jõgeva Tabivere vald 77302:002:0511; 77302:002:0512; 77302:002:0551; korteriomand Lääne-Virumaa Tamsalu 78801:001:1410 **7**.Sõiduauto Hyundai Getz, 2007 **8**.Hansa pensionikindlustus **9.**Hansapank 1arveldusarve **10**.Ei ole **11**.Autoliising **12.** Tapa Vallavalitsus töötasu (30.04.2008)

Valla osalusega äriühingu juhatuse ja nõukogu liikmed:

1.**Väino Kuhi 3.**Nõukogu liige **4.**Tamsalu Kalor AS **5.** Ei ole **6.** Korter Lääne-Virumaa Tamsalu vald; korter Tallinnas 7. sõiduauto Mazda 323, 1994.a. **8.**Ei ole. **9**.SEBE arveldusarve, SEBE investeerimisfond **10.**Ei ole. **11**.Ei ole **12.**Tamsalu Kalor AS nõukogu liikme palk (10.04.2008)

1.Ago Õunapuu 3. Nõukogu liige **4.**Tamsalu Kalor AS **5.** Ei ole **6.**Elamumaa Lääne-Virumaa Tamsalu ,78801:002:1350; elamumaa Harjumaa Tallinn,78404:407:8180; maatulundusmaa Saare maakond Mustjala vald 48301:005:0349; maatulundusmaa Saare maakond Mustjala vald, 48301:005:0359. **7.** Sõiduauto Honda Accord 1998 a. **8**.Ei oma. **9.** Hansapank lihtarve 1. **10**.Puuduvad. **11**.Ei oma. **12.**AS E-Betoonelement; Tamsalu Kalor AS nõukogu esimees. (25.04.2008)

1.**Riho Kivila 3.** Juhatuse liige **4**.Tamsalu Vesi AS **5**.Ei ole **6.**Elumaja Lääne-Virumaa Tamsalu vald, Uudeküla **7.** Ei ole **8**. AS Strangko Grupp, A, 1600, 1000 kr, 1 600 000 kr. **9.** Hansapank arveldusarve **10.** Ei ole. **11.** Ei ole. **12**. Tamsalu Vesi AS nõukogu liikme tasu; JK Otsa Talu OÜ maa rent; Tamsalu Vallavalitsus palk. (30.04.2008)

1.**Neeme Malva 3**.Juhataja **4.**Tamsalu Kalor AS **5.** 15000 kr, lisatasu 4000 kr. **6.**Elamu Lääne-Virumaa Tamsalu linn 78801. **7.** sõiduauto Wolkswagen Bora, 1999 a**. 8.** Ei ole **9.**Hansapank arvelduskonto, Sampo Pank arvelduskonto. **10.**Sampo Pank 17560 EUR **11**.Käendusleping 49 000 kr; Hüpoteek 459000 kr; liising 160000 kr **12.**Ei ole (29.04.2008)

1.**Arne Arumägi 3.**Juhataja **4.**Tamsalu Vesi AS **5.** 14 000 krooni **6.** Korter Lääne-Virumaa Tamsalu linn, 78801:001; garaaž Tamsalu vald Tamsalu linn **7.** Ei ole. **8**.Ei ole. **9.**Hansapank arveldusarve; Sampo Pank arveldusarve. **10.**Ei ole. **11**.Ei ole. **12**.Ei ole (14.04.2008)

Valla osalusega äriühingu juhatuse ja nõukogu endised liikmed:

1.**Märt Rebane 3**.Nõukogu liige **4**.Tamsalu Kalor AS **5.** Ei ole **6**.Elamu Lääne-Virumaa Tamsalu linn **7.** Sõiduauto Skoda Octavia,2006a; sõiduauto Nissan Primera, 1994. **8.**Tamsalu EPT AS, 1771, 100, 177100; Saku Õlletehas, 46 **9.** Hansapank jooksev; Ühispank jooksev **10**. Ei ole. **11.** Ei ole. **12.** Ei ole (30.04.2008)

1.Hillar Eelmaa 3. Juhataja **4.**OÜ Tamsalu valla Kommunaal (tegevus lõpetatud). **5**. Ei ole. **6**.Kinnistu Lääne-Virumaa Tapa vald Tapa linn; kinnistu Lääne-Virumaa Tapa vald, Moe. **7**.Sõiduauto Audi 100, 1991 a.; sõiduauto VAZ 21063 1989 a; Ford Transit, 1981; **8**. Ei ole. **9.** Hansapank arveldusarve; SEB arveldusarve. **10**.Ei ole. **11.**Ei ole. **12**.Ei ole. (28.04.2008).

Created with novaPDF Printer (www.novaPDF.com). Please register to remove this message.

Ühe pere lugu

Johannes Mardi poeg Kadarpik – Vabadussõjast osavõtnu

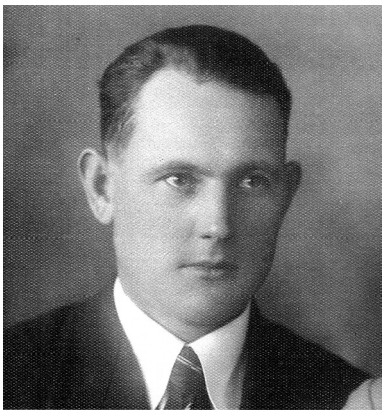

Oli 20.sajani algus. Lõppenud oli Vene-Jaapani sõda (27.01.1904 - dets.1904), millest olid tsaari sõjaväe koosseisus kohustatud osa võtma üle kaheksa tuhande eestlase (sõdurid, ligi 70 eesti ohvitseri ja 30 arsti).
Lõppenud oli ka I maalimasõda (01.08. 1914 – 11.11.1918), kuhu mobiliseeriti kokku üle 100 000 eestlase (iga 2.-3.mees), kellest langes või suri peaaegu iga kaheksas ja sai haavata iga 5.mees. Kodud jäid leinama isasid.
Ilmasõja käigus lagunes Vene impeerium, mille varemes asutasid oma riigid seni ikestatud rahvad. Nende hulgas ka 24.veebruaril väljakuulutatud Eesti Vabariik.
Nüüd lootis Eesti talupoeg, kes oli 19.saj lõpul või 20.sajandi algul pangalaenuga mõisnikult endale talu ostnud, hakata põldu harima ja endale päris kodu rajama.
Üks selliste kavatsustega mees oli ka Porkuni mõisa Otsa Mardi talus 12.03.1882.a sündinud Johannes Kadarpik.1908.a võttis naiseks Saksimõisast Mädapäa kõrtsmiku tütre Leena Tiidemanni, kelle viis 1909.a Teeääre tallu Nurmetusse (selle talu oli 03.03.1893.a ostnud Porkuni mõisnikult Johannese isa Mart).
Esimese tööna võeti ette uute hoonete ehitamine. Ka maa vajas harimist. Tööd tehti mehemoodi.
Siis sündisid lapsed: Salme Pauline (10.05.1911), Elmar Eduard (13.02. 1914), ja Olga Johanna (23.07.1915). Laste kasvatamise ajal möllas veel Ilmasõda ja Venemaal kodusõda, kus enamlased lõpuks ka võimule pääsesid. Lõpuks 11.novembril 1918 kurnatud Saksamaa alistus lääneliitlastele. Saksa mõju all olnud aladel jäi ülemvõim nõrgemaks. Nüüd otsustasid Venemaa uude valitsejad bolsevikud seda olukorda ära kasutada kaotatud alade tagasivallutamiseks. Bolsevike kaugem eesmärk oli kommunistlik maailmarevolutsioon.
13.nov. 1918 tühistas Vladimir Lenini poolt juhitud Nõukogude Venemaa Saksamaaga sõlmitud vaherahu ja andis 16.novembril oma vägedel käsu alustada pealetungi läände Soome lahest kuni Ukrainani.
28.novembril tungisid Punaaremee 12 tuhat meest (2 diviisi) üle Eesti piiri ja oligi Eesti Vabadussõda alanud. Vabariigi olukord oli meeleheitlik, sest rindele oli saata vähem kui kaks tuhat meest ilma ühegi suurtükita. Kuid Eesti valitsus otsustas eesotsas peaminister K.Pätsiga võitleseta mitte alla anda. Ka eesti rahvas oli valmis oma riiki kaitsma. 29.novebmril algas 21-14a meeste sundmobilisatsioon Rahvaväkke. Väeosasid toetas vabatahtlikest loodud Kaitseliit.
Esimestel sõjakuudel rindel ainult taganeti. Tagalas käis organiseerimistöö 23.novembril 191. Sõjavägede ülemjuhatajaks nimetatud polkovnik Johan Laidoneri juhtimisel viidi läbi mobilisatsioon, mis tõi 5.jaanuaril 1919 kokku 14 tuhat meest. Selleks ajaks olid vaenlase väed ainult 40 km kaugusel Tallinnast, kus asus ka valituss. Mobiliseeritute nimekirjade põhjal saab järeldada, et enamus 2.veebruaril 1919 Eesti rahvaväe Viru maakonna komisjoni vastuvõtulehtedele olevatest meestest saadeti Tallinna tagavara palju. Sealt suunati nad vahiroodudesse, kelle ülesandeks oli riigiasutuste ja strateegiliselt tähtsate ettevõtete valvamine, vajadusel ka kaitsmine. Vabadussõjas ei olnud Eesti üksi. Esimesena vastas Eesti abipalvele Suurbritannia, kes saatis 12.12.1918 oma laevastikueskaadri Tallinna. Tallinn jäi Punaarmee poolt vallutamata, verised lahingud Tallinnas jäid olemata. Abi tuli Soomest nii varustusena kui elavjõuna. Rootsist 178-meheline väesalk jne.
Johannes Kadarpik teenis Tallinna tagavarapolgu 5. ja 6.roodus reamehena. Osalise mobilisatsiooni puhul viidi ta reservi 27.02.1920.a, kui vabastati 1883.a sündinud ja vanemad.
Vabadussõda lõppes 3.jaanuaril 1920 kell 10.30, mil hakkas kehtima relvarahu.
Väeosa päevakäskudest on näha, et Johannes oli teenistuse ajal ka haige. Kas oli ta enne mobilisatsiooni haige ja sõja ajal süvenes haigus või jäi ta sõja ajal haigeks, ei tea. Ka tütar Olga mäletas 2007.a mais, et isa oli tihti haige, mistõttu vahel ka tujukas. Siis käidud arsti juures, mille tulemusel tundis isa end paremini.
3.mail1923 sünnib perre pesamuna Arthur Heinrich.
Vabadussõjas osalemise eest annetati Johannes Kadrapikule vabariigi valitsuse 23.06.1926.a määrusega Porkuni vallas asuva Kullenga asunduse planeeritud Männi talu nr 48 põllumaa, mis oli 1920.a maakonnavalitsuse otsusega J.Kadarpikule rendile antud. Hoonete (karjalauda) ehituseks võttis Johannes 1926.a Eesti Maapangalt 400 eesti kuldkrooni laenu, mille ohustus tasuma 29 aasta jooksul. Võlg maksti välja osade kaupa, vastavalt ehituse valmimisele. Ehitus sai sarikate alla 15.08.1926.
Ehitus jäi pooleli, kahe talu maad oli harida, lapsed alles teismelised (vanim 16a) ja panga võlg tasuda. Naine Leena oli terve ja tugev eesti naine, kes ei kartnud raskusi, elas põhimõttega: kui midagi teed, tee seda korralikult. Seda õpetas ta ka oma lastele.
Põllutöödel ja ehitusel käis neil abiks sugulane Al-der Kadarpik Aburist ja Hinrik Kadarpik Vadikülast.
Ka olid sel perel head nõuandjad. Selleks et pangalaenu tasuda, võttis Leena pangalt veel laenu metsa ostmiseks. Talle ei tahetud uut laenu anda, aga 2.augusti 1929.a Porkuni valla vaeslaste kohtu avaliku istungi otsusega leitakse, et laenuvõtmine kasvava metsa ostmiseks on surnud J.Kadarpiku päranduse tombu hooldajale (Leena Kadarpikule) kasulik. Antakse luba metsa osta ja laenu koha peale kirjutada. Selle tehingu tulemuseks on see, et Eesti Maapank teatab kirjaga nr 23806-OSK 15.05.1934.a Rakvere-Paide rahukogu kinnistusjaoskonnale, et Männi talul ei lasu võlakoormisi, sest kogu võlg on tasutud.
Nüüd on lapsed emale suureks abiks. Elu hakkas juba normaalselt kulgema. Elmar ja Salme toimetasid Männi talus, Ema Leena, Olga ja Arthuriga Teeääre talus.
Eesti valitsus ehitas üles vabariiki. Isikualgatuse korras asutatakse mitmesuguseid seltse ja ühendusi, lasutavad tööd teatrid, asutatakse noorsoo karskusühing, Üle-eestiline noorsoo ühendus, alustavad tööd muusikakõrgkoolid, esimene kunstikool Pallas jt.
1938.a jõustub uus põhiseadus.
Kadarpikkude pere vanem poeg Elmar Eduard läheb Eesti Kaitseväe 5.üksuse

Created with novaPDF Printer (www.novaPDF.com). Please register to remove this message.

jalaväepataljoni aega teenima 1.novembril 1935.a Rakverre. Sooritab reamehe katsed ja annab sõjamehe truudusvande 29.01.1936.a, siis sooritab edukalt reservohvitseride kursused, ülendatakse kapraliks ja viiakse üle 4.kompaniissse 22.05.1936.aastal. 20.juulil 1936 arvatakse Elmar käsutusväkke.

Elu läks edasi talutööd tehes ja kodu ehitades.

Kahjuks suurriigid ei lepi kunagi vaikuse ja rahuga. Nad alustavad ettevalmistusi sõjaks, teiste maade anastamiseks. Otsitakse põhjusi, et NL väed Eestisse sisse tuua. 1.09.1939 tungisid Saksa väed Poolasse, oli alanud II maailmasõda.

Eesti valitsus kaalus küll mobilisatsiooni väljakuulutamist, kuid loobub kartuses ärritada idanaabrit. Eestile pannakse süüks NL auriku uputamist tundmatu allveelaeva poolt. Algavad NL jõudemonstratsioonid Eesti maa- ja merepiiridel ning õhuruumis. Surutakse peale baaside leping. Hitler kutsub baltisakslased kodumaale.

Toimub kommunistlik riigipööre. Laidoner vabastatakse ametist. Suletakse seltsid ja ühingud, likvideeritakse Kaitse- ja Isamaaliit, aga ka Eesti haridusliit, lauljate liit, skautlik liikumine jpt organisatsioone. 14.juunil 1941.a toimub Baltikumis esimene suurküüditamine.

Paljud eestlased, aimates lähenevat sõjaohtu, läksid pakku, püüdsid Eestist põgeneda Soome ja mujale.

Johannes Kadarpiku vanem poeg Elmar Eduard pidi Soome põgenema, aga mingil põhjusel ta sinna ei jõudnud. Ta ei tahtnud oma kaitseväelase vannet murda ja vaenlase väkke teenima minna. Ta läks metsa ja varjas end kaevikus kuni Jüri Uluots kutsus raadiovestluses eestlasi kodumaa kaitsmisele ja võitlusele Punaarmee sissetungi vastu. Elmar Eduard astus vabatahtlikuna 1.juulil 1944.a I Eesti SS-relvagrenaderdiviisi. Tema auaste Saksa sõjaväes oli Unteroffizier. Elmar nagu kõik eesti diviisi mehed saadeti kõige ägedamatesse lahingutesse tartu all, sest sakslased püüdsid kaitsta oma väeosade taganemisteed.

Just nendes lahingutes saigi Elmar Eduard surmas kas augusti lõpus või septembri alguses.

Tal oli pass taskus olnud, kui ta surnult leiti. Pass saadeti koju emale. Ema ja Olga sõitsid jalgratastega Tartu alla, et tuvastada Elmari laipa. Nad olid kaks päeva sõitnud. Elmari surnukeha ei õnnestunud ära tuua, sest neil puudus transport. Ta maeti tartu alla. Viru perekonnaarhiivis puudub sissekanne tema surma kohta.

Noorema venna Arthur Heinrichi saatus oli hoopis teistsugune. Tema jõudis Soome. Sel ajal ründas Punaarmee ka Soomet ja Soome valitsus kasutas ära juhuse, et eesti noored põgenikud sinna jõudsid. Ütles neile, et kui nad tahavad oma kodumaad kaitsta, siis peavad nad Soomes armeesse astuma. Nii saigi Arthurist soomepoiss 21,01.1944.a. tegi läbi õppelaagri Jalgasel (õppe ajal 17.aprillil 1944a lõhkes seal maamiinide ladu, aga seal ei olnud saatuse poolt määratud Arthuril surra) ja Jokelas, võttis osa JR_200 koosseisus tõrjelahingutest Karjala kannasel, Viiburi lahel ja Vuokosel. Soomepoisid olid saanud väga hea ja raske väljaõppe. Neil olid head relvad ja ise olid väga tublid.

19.081944.a saadeti soomepoisid Eesti valitsuse palvel Eestisse tagasi. Enne ärasaatmist võeti ära varustus ja relvad. Soomepoisse oli kaks pataljoni. Arthur kulus I pataljoni. Ärasaatmisel oli Soome komandöri sõnum: Eesti saatust ei otsustata Eesti lahinguväljadel. See otsustatakse maailma suurtel võitlustandritel. Saksa laevaga lahkus Soomest 1752 vabatahtlikku, kellest 268 ohvitseri ja 162 allohvitseri.

Nad jõudsid saksa transportlaeva pardal 19.augusti varahommikul Paldiski sadamasse, ei mingit paraadi, ka rongid edasisaatmiseks tulid õhtul. Neid viidi Männikule laagrisse, kus nati neile saksa mundrid ja alles 3.päeval oli paraad, kus neile teatati, et nüüdsest kuuluvad nad 20.Eesti diviisi.

Soomepoisid unistasid, et nad jääksid kokku, aga juba 25.augustil selgus et JR-200 I pataljon saadeti Tartu rindele, II pataljon jäi Kehrasse ümberõppele ja rügemendi ohvitserid saadeti teise õppekeskusesse Kloogal.

Endine JR-200 I pataljon kuulus nüüd sakslaste 20.Eesti diviisi koosseisu, uue nimega 46.jalaväerügemendi III pataljon. Ülemaks oli Voldemar Pärlin. 27.augsutil jõuti Tartu rindele.

Siin seisid vastamisi vaenlased ja maa õelised kaitsjad. Esialgu käidi luurel ja alles kolmandal päeval toimus äge lahing Õvi küla pärast. Soomepoisid võitlesid nii, et sakslased imestasid: eestlased on püstihullud, nii ei sõdita, see on meeletus… Õvi küla võideti tagasi, aga sel päeval 29.08.1944 langes Johannes Kadarpiku noorem poeg Arthur Heinrich (Õvil langes 6 soomepoissi oma isamaa vabaduse eest). Ta on maetud Õvi-2 ühishauda. Selline oli Kadarpiku perekonna meeste mehine saatus.

Vähem mehine ja traagiline ei olnud ka naiste saatus.

Viivi Griffel

Tamsalu gümnaasiumi rekordid kergejõustikus

C klass (13-14a) poisid seisuga 01.01.2008

60 m Kaspar Raudla (s.1990) 7,7 (2005.a), 100 m Toomas Aujärv (s.1958) 11,9 (rekord aastast 1973), 200 m Toomas Aujärv (1958) 24,4 (1973), 400 m Toomas Aujärv (1958) 58,6 (1973), 800 m Timo Simonlatser (1986) 2.13,9 (2000), 1500 m Martin Malva (1985) 4.41,7 (1999), 3000m Kalevi Güppinen (1967) 9.59,0)1982), 110 m tj Ardo Uudmäe (1985) 16,1 (1999), kaugus Lenar Rünk (1990) 5.89 (2005), kolmikhüpe Ardo Uudmäe (1985) 11.02 (1999), kõrgushüpe Lenar Rünk (1990) 1.72 (2005), teivashüpe Lenar Rünk (1990) 3.25 (2005), kuulitõuge Peeter Vaikmaa (1961) 15.50 (1975), ketas Kaspar Raudla (1990) 42.65 (2004), odavise Alar Näär (1980) 72.92 (1995), pallivise Alar Näär (1980) 72.92 (1995), neljavõistlus Ardo Uudmäe (1985) 295 (1999), 10-võistlus Lenar Rünk (1990) 4900 (2005).

Neiud: 60 m Marianna Voronina (1984) 7,8 (1998), 100m Marianna Voronina (1984) 12,4 (1998), 200m Marianna Voronina (1984) 26,2 (1998), 400 m Marianna Voronina (1984) 61,96 (1998), 800 m Ekaterina Timoskova (1993) 2.28,86 (2007), 100 m tj Marianna Voronina (1984) 15,3 (1998), kaugus Kerli Relli (1991) 4.94 (2005), kõrgus Kerli Relli (1991) 1.62 (2006), kolmik Tiiu Heinsoo (1983) 9.63 (1996), kuul (3) Triin Lait (1991) 11.03 (2006), ketas (750) Triin Lait (1991) 32.35 (2005), oda (400) Triin Lait (1991) 39.38 (2005), pall Tiiu Heinsoo (1983) 58.84 (1997), neljavõistlus Mariann Voronina (1984) 328 (1998).

Created with novaPDF Printer (www.novaPDF.com). Please register to remove this message.

Porkuni päevale tagasi vaadates

12.juulil peeti taas Porkuni päeva. Päeva raames korraldati juba VIII Eesti esivõistlused tünnisõidus ning esmakordselt ajaloos toimus jõukatsumine Eesti-Soome maavõistluses.

Ilmataat seekord ei halastanud meie peale ning tihedat vihma jagus võistluste lõpuni. Vahet ei olnud, kas olid vees või kaldal, märg oli igal pool. Kuid võistlejaid oli parasjagu ning vaim võistlusteks valmis ning peale proovisõite võis algust teha võistlustega. Jõukatsumisest võttis osa 31 üksiksõitjat ning 9 paari.

Seekord olid võistlused rahvusvahelised, sest peale eestlaste ning põhjanaabrite katsusid rammu ka külalised Rootsist ja Saksamaalt.

Meeste üksiktünnis oli võidukas Mikko Mäkela Kotkast, teiseks jäi Raigo Paimre ning kolmanda koha saavutas meie oma valla mees Pavo Raudsepp. Naiste üksiktünnis ei andnud ära oma esikohta Kaili Sirge, teiseks tuli Riive Tamm ning kolmanda lõpetas Evelyn Himma.

Paarissõidus olid parimad Silver ja Rauno Sillamaa, neile järgnesid Martin Uudeküll ja Lembit Saart ning Pavo ja Õnnela Raudsepp.

Eesti-Soome maavõistluses olid vastamisi neljaliikmelised võistkonnad. Sõideti kaks vahetust üheses ja üks vahetus kaheses tünnis. Seekord oli võidukas Eesti võistkond koosseisus Kaili Sirge, Õnnela Raudsepp, Pavo Raudsepp ning Raigo Paimre.

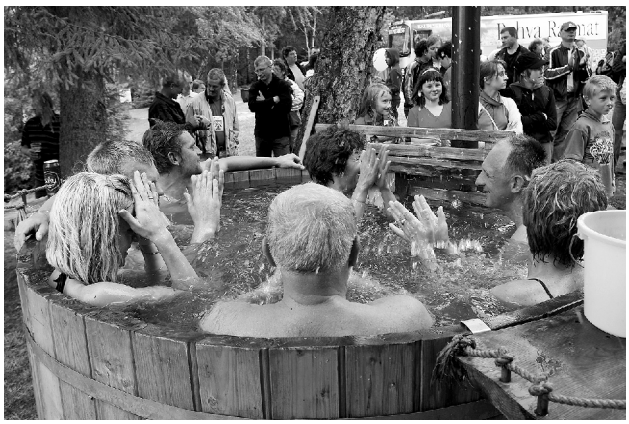

Ka sellel aastal ei puudunud tünnisõidu võistlustelt tuntud isikud. Kohale olid tulnud Toomas Varek, Andres Jaadla, Marko Pomerants.

Esmakordselt korraldati Porkuni päeva raames ka Tamsalu valla külade viievõistlus. Võisteldi rannavolles, leilivõtmises, grillimises, koduõlle valmistamises ning kurkide soolamises. Tore on tõdeda, et valla külades on palju aktiivseid elanikke. Seekord osales võistluses seitse küla.

Rannavolles oli võistlustules neli küla ning Tamsalu oli esindatud kohe kahe võistkonnaga. Rannavolles oli parim küla Uudeküla, teine Tamsalu ja kolmas Porkuni küla.

Leilivõtmises oli kõige kangem Naisteväljа küla, talle järgnesid Uudeküla ja Vajangu.

Grillimises oli esindatud ainult üks küla ning tema sai ka parima grillija tiitli ning selleks oli Uudeküla.

Koduõlle valmistamises oli kätt proovimas kolm küla – esimesks tuli Loksa, teiseks Uudeküla ning kolmandaks jäi Tamsalu.

Kurkide soolamisega sai hakkama meil kaks küla ning parimad kurgid olid Uudekülal ning Loksa jäi teiseks.

Tamsalu valla külade viievõistuses saavutas väärika esikoha Uudeküla, teiseks tuli Loksa ja kolmandale kohale jäi Tamsalu. Ootame tuleval aastal veelgi aktiivsemat osavõttu külade viievõistluses.

Porkuni päeval oli mõeldud ka väikestele valla elanikele.

Tamsalu Päevakeskuse töötajad korraldasid lastele ratastooliralli, mis pakkus väga palju huvi ning elevust lastele. Usaldusraja läbimine vajas tõelist usaldus, sest rada tuli läbida silmad kinni ning ainult kaaslase käskude järgi sai liikuda. Õhupallisõda pani laste silmad särama ning põsed punetama vaatamata vihmasele ilmale.

Oma sõiduoskusi said proovile panna suured ATV-ga ja väikesed elektriautoga.

Õhtul Lossisaarel olid avatud lastele töötoad koos juhendajatega. Töötubades sai võtmehoidjaid valmistada modelleerimismassist, ehteid valmistada gernetist, pildiraame valmistada, kivile graveerida, joonistada, kividele maalimine.

Tore on tõdeda, et huvi töötubade tegevuse vastu oli suur. Töölaudade taga proovisid oma kätt nii väikesed koos vanematega kui ka täiskasvanud. Rõõmu, valminud võtmehoidjatest, ehetest, pildiraamidest, oli näha kõigi meisterdajate silmades.

Suur, suur aitäh kõigile töötubade juhendajatele, kes te sel õhtul olite tulnud oma oskusi teistega jagama.

Ka Anne Velli teater „Nirgi-Neti" oli mõeldud valla väikestele elanikele.

Tegevusi jätkus kogu perele hommikust kuni õhtuni.

Saunas käia ning kümblustünnis mõnuleda, proovida kiikingul kiikumist ja köiel üle järve laskumist, osaleda veesõidukite rallil või paintballil, kaunistada end näomaalinguga, hüpata batuudil jne.

Jalakeerutamiseks mängis ansambel „Hellad Velled".

Sügav kummardus päeva juhile Urmas Vainole, kes vapralt vastupidas nii vihmas kui päikeses.

Suur tänu piletimüüjatele, kes vihmas ja tuules oma tööd tegid ning ikka rõõmsameelsed olid.

Suur tänu korraldusmeeskonnale hästi tehtud töö eest.

Suur tänu riigikantseleile Porkuni päeva toetamise eest.

Suur tänu kõigile Porkuni päeval osalejatele - sest see on meie kõigi ühine tore koosolemise ja koostegutsemise päev.

Jääme teilt ootama mõtteid ja ideid järgmise Porkuni päeva korraldamiseks.

Liia Alling

Tünnisõidu ja Porkuni päeva toetajad: Helle Pärna, Ahto Tammsaar, Jaan Sooniste, Tiit Aasa, Eigo Laur, Viru Trans AS, Tiigi Keskus AS, Hagar AS, Tamsalu Autoveod AS, Merti Grupp OÜ, Kasepuu OÜ, Paeroos OÜ, Remgreivel OÜ, Porkuni Kool, Thorsen Grupp OÜ, FIE Einar Valliste, Virumaa Teataja, Raadio Viru, Foodmaster OÜ, paemuuseum, Tamsalu spordikompleks, Tamsalu kultuurimaja, Tamsalu Kommunaal, Tamsalu päevakeskus, Pandivere Arendus ja Inkubatsioonikeskus, ETV Hommikutelevisioon, Eesti Vabariik. Kõik abilised Tamsalu vallavalitsusest ja mujalt!
Korraldajate nimel suur aitäh!

Toomas Uudeberg

Created with novaPDF Printer (www.novaPDF.com). Please register to remove this message.

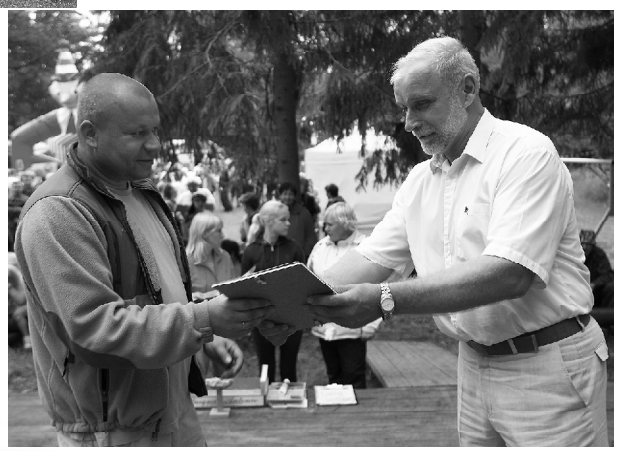

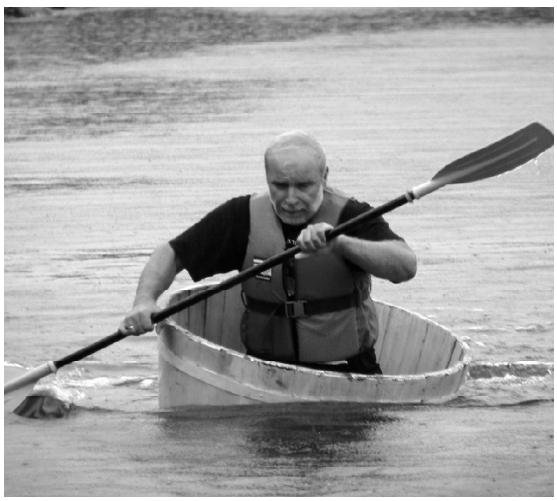

Created with novaPDF Printer (www.novaPDF.com). Please register to remove this message.

Porkuni triatloni võitis Meelis Veilberg

17.augustil peetud Porkuni triatlonil osales 28 võistlejat.
Triatloni võitis Tamsalu valla mees Meelis Veilberg West Spordist ajaga 49.42. Teine oli Siim Kauge Tabasalu spordiklubist (51.16) ja kolmas Ago Veilberg Tamsalu vallast (52.05).
Meelis Veilberg oli ka üks vanemaid osalejaid.
Parim naine oli üldkokkuvõttes kuuendaks tulnud Helen Schmidt Viru spordiklubist ajaga 54,58, parim noormees Markko Etverk (7.) Vinnist ja parim neiu Kerti Kesküla (10.) Raudmehe spordiklubist.
Võistlejatel tuli läbida 500 m ujumist, 15 km rattasõitu 4 km jooksu.

Üksikalade parimad olid jooksus Meelis Veilberg, ujumises Siim Kauge Tabasalu triatloniklubist ning rattasõidus Andres Kübar.
Korraldasid Tamsalu vald ja spordiklubi Los Toros.
Tamsalu vallavanem Toomas Uudebergi sõnul on meeldiv, et osalejate geograafia on laienenud ja üha rohkem tegijaid on avastanud enda jaoks Porkuni.
Järgmine sportlik ettevõtmine Porkunis on 20.septembril toimuv 23. jooks ümber Porkuni järve.

Naiste parim Helen Schmidt Ida-Virumaalt ees, tema kannul noormeeste parim Markko Etverk Vinni vallast tema järel - nii lõpetatigi. Vasakpoolsel pildil on triatlonistid enne avastarti Porkuni järve ääres.

PROTOKOLL

Korraldas SK Los Toros

Osaleja	**Sünnia.**	**Klubi**	500m+15km+4km	Aeg
1.Meelis Veilberg	1961	West Sport	(8.04+24.29+**17.09**)	49.42
2.Siim Kauge	1989	Tabasalu Triatloniklubi	(**7.07**+24.49+20.14)	51.16
3.Ago Veilberg	1963	West Sport	(8.56+25.57+17.22)	52.05
4.Risto Roonet	1976	CRAFT	(8.56+25.02+18.53)	52.51
5.Andres Kübar	1959	Tartu ÜSK	(8.35+**24.01**+20.33)	53.09
6.Helen Schmidt	1988	Viru SK	(7.32+27.12+20.14)	54.58
7.Markko Etverk	1995	Vinni VAK	(8.27+24.11+24.11)	56.49
8.Oleg Davydenko	1963	SK Uspex	(8.08+26.52+23.47)	58.47
9.Andres Aro	1970	Saue Tammed	(11.38+26.17+21.26)	59.21
10.Kerti Kesküla	1993	SK Raudmees	(10.10+27.54+21.26)	59.30
11.Mihhail Bõtúkov	1986	SK Uspex	(10.58+28.19+21.18)	1:00.35
12.Kalev Vunk	1969	SK Felix	(11.55+27.23+22.11)	1:01.29
13.Geidi Kruusmann	1981	Tamsalu	(10.46+28.29+23.41)	1:02.56
14.Merike Etverk	1971	Vinni VAK	(11.48+28.26+22.48)	1:03.02
15.Mihkel Veski	1994	-	(11.14+29.55+22.34)	1:03.43
16.Ilmar Raap	1969	Meie	(14.54+28.53+20.25)	1:04.12
17.Hannes Veski	1966	Rakvere	(12.07+31.14+21.28)	1:04.49
18.Vadim Aboljanin	1975	Aseri SK	(11.09+31.07+22.36)	1:04.52
19.Sandra Schmidt	1995	Viru SK	(10.38+32.46+23.11)	1:06.35
20.Raivo Tribuntsov	1971	Antrena	(11.08+30.03+25.36)	1:06.47
21.Liis-Grete Arro	1992	KJK Kalevi Jalgrattakool	(10.35+28.28+28.33)	1:07.36
22.Assar Tops	1970	SK Los Toros	(11.44+32.06+23.59)	1:07.49
23.Jaan Toomingas	1977	-	(10.05+34.40+23.30)	1:08.15
24.Tanel Uudeberg	1983	SK Los Toros	(14.26+29.24+24.42)	1:08.32
25.Veiko Karp	1969	Meie	(13.58+29.58+24.47)	1:08.43
26.Riika Ploompuu	1970	Hansa Spordiklubi	(12.08+33.13+25.20)	1:10.41
27.Vahur-Paul Põldma	1972	Uus Vana Teater	(15.25+31.21+24.24)	1:11.10
28.Kalev Karp	1994	Meie	(11.29+31.49+30.43)	1:14.01

Created with novaPDF Printer (www.novaPDF.com). Please register to remove this message.

Tamsalu noored maleva kokkutulekul Väike-Maarjas

Tamsalu noored käisid 24. juulil Väike-Maarjas maakondlikul maleva kokkutulekul, kus selgitati välja Lääne-Virumaa parim maleva rühm. Tamsalut esindasid viis tublit tüdrukut ning rühmajuhiks oli Tamsalu päevakeskuse kasvataja Mirjam. Kuna võistkond oli nii väike, siis võtsime kampa ka ühe Kiltsi tüdruku ning osadel aladel lõi kaasa üks tore saksa vabatahtlik noormees Manuel. Võisteldi gräffiti joonistamises (esikoht Tamsalule), vesivõrkpallis, köielükkamises ning teatejooksus. Seekord jäid esikohta jagama Kunda ning Tamsalu. Kuna Kunda korraldas eelmine aasta kokkutuleku, siis 2009 aasta maleva kokkutuleku korraldab ilusa esinemise eest Tamsalu!

Ning 12-14. august käisime noortega (taas kord sattus tüdrukute võistkond) Pilistveres vabariiklikul maleva kokkutulekul. Rühmajuhtideks päevakeskuse kasvataja Mirjam ning vabatahtlik Kajar. Hoolimata teise päeva suurest vihmast ning mudast lõi Tamsalu rühm kaasa kõigis võistlustes. Lisaks osalesid kaks julget tüdrukut ka mudamaadluses. Pilistveres võisteldi võrkpallis, teatejooksus, köieveos, etluskavaga ning lauluvõistluses. Hinnati ka rühma lippu. Kokku osales umbes 60 rühma ning 800 noort. Esimesel õhtul esines noortele Def Räädu ning teisel õhtul Ska Faktor, õhtud jätkusid diskoga. Nii saabumisel kui ka lahkumisel säras ilus suvepäike ning viimasel päeval käisime rongkäiguga tutvumas ka Pilistvere ajalooga ning külastasime Pilistvere Kivikangrut. Suur tänu osavõtlikele ja julgetele Tamsalu noortele, järgmine aasta jälle!

Pilte saate vaadata aadressil http://nagi.ee/profile/Peavakas.

Tänusõnad: Tamsalu Päevakeskus tänab Shinetes OÜ-d, kelle poolt oli Porkuni päeval lastevõistluste peaauhind köielsõit üle järve; Väike-Maarja autolammutust, kes parandas ratastooliralli jaoks ratastooli kummi ning vabatahtlikke: Egle, Kajar, Maiu, Kadi ja Sander! Tamsalu Päevakeskus tänab Everok Ehitus OÜ-d, kes korrastas päevakeskuse hoovi muru.

Jalgpall

Maakonna meistrivõistlustel võitis Tamsalu Los Torose meeskond I alagrupis RLSK Massivet 5:0 ja 2:1, vabariigi 4.liigas mängiva Tapa I meeskonnaga mängiti 1:0 ja 3:4. Vinni Tammede meeskonnale kaotati 1:2, kuna Vinni teiseks mänguks kohale ie ilmunud, saadi kirja loobumisvõit. Väga pingelise alagrupi lõpetasid 3 paremat meeskonda 12 punktiga. Võitis Tapa I Tamsalu ja Vinni ees. Rakvere ainus meeskond RSK Massive kaotas kõik mängud.

Veerandfinaalis oli vastaseks Kadrina meeskond. Esimesel poolajal oli ründavaks pooleks külalismeeskond. Hea mängu teinud väravavaht Karmo Lomp hoidis aga värava puhtana. Poolaeg võideti siiski 1:0.

Teisel poolajal vastased väsisid ning kuigi kaartide tõttu mängiti 9 mehega, löödi veel 2 väravat ning võit 3:0 viis poolfinaali. Nõrk oli selles mängus väljakukohtuniku vilepartii.

Poolfinaalis mängiti käsipalluritest ja maadlejatest koosneva Tapa II meeskonnaga. Seekord tuli mängida nõrgema koosseisuga, kuna kaartide tõttu ei saanud mängida Virko Tiits ja Meelik Aps ning vigastuste tõttu Risto Rammul. Al-der Vassiljev ja Livar Liblik. Toorest mängu näidanud Tapa meeskond suutis I poolajal meie kaitsjate ja väravavahi omavahelise arusaamatuse tõttu minna juhtima 1:0. Mänguline ülekaal kuulus aga Tamsalu meeskonnale. Suurem tahtmine ning üleolek jõus ja vastupidavuses kandis vilja mängu viimasel minutil, kui jõuti viigini 1:1. Lisatud 4 mänguminutil oli kogu Tamsalu meeskond vastaste risttules ning viimasel laisaminutil tuli ka võiduvärav. Võit 2:1 viis finaali Vinni Tammede vastu, kes võitsid samuti 2:1 Tapa I meeskonda.

Rein Tops

Created with novaPDF Printer (www.novaPDF.com). Please register to remove this message.

Igihaljad Pärnumaal ja Kihnus

Eakate klubi igasuvine ekskursioon viis sel aastal Pärnumaale ja Kihnu saarele. Viienda augusti hommikul oli taevas lauspilves ja vihma valas nagu oavarrest. Vaprad reisisellid ei löönud aga vihma ees põnnama, kõik 50 olid kohal. Meenutati eelmist aastat, algas tookordne reis ka vihmas ja tuules, üsna ruttu hakkas aga päike paistma.

Kurgjal, meie esimeses peatuspaigas, liiguti giidi selgitusi kuulates maja, aida, lauda ja puhketoa vahel vihmakeepides ja sirmide all, kuid rõõmsatujuliselt vadistades, sest äratunnis õõmu pakkus eestiaegne talumajapidamine küllaga.

Carl Robert Jakobson (1841-1882) oli eesti esimene teadlik põllumees, poliitik, rahvavalgustaja, eestlaste rahvusliku liikumise üks armastatumaid juhte. Taluomanikuks sai C.R.Jakobson 1874.aastal. Soovides olla eeskujuks ja õpetajaks, kavatses ta rajada Kurgjale näidistalu. Tema unistuseks oli asutada Kurgjale piimatalituskool, mis pidi hiljem kujunema täieliseks põlluharimise näitekooliks. Kõik Kurgja Linnutaja talu hooned on valminud C.R.Jakobsoni projekti järgi ja seetõttu ka väga ainulaadsed. Muuseumi teeb eriliseks tegutsev talu karjakasvatuse ja põlluharimisega. Silmarõõmu pakuvad eesti maatõugu lehmad, valgepealised lambad, tori tõugu hobused, kuked, kanad, kalkunid.

Lõpetuseks pakuti kena talumajapidamise rehealuses maitsvat odrakaraskit ja piima. Soovijad said kaasa osta mett ja meetooteid, jõeäärses vesiveskis müüdi aga kohalike valmistatud käsitöötooteid.

Teine peatus oli Tori kiriku ees. Väga kauni kiriku saamislugu tutvustas kohalik giid. Tori kirik on hästi ilus paik – nii kirikuna kui ka Eesti sõdurite mälestusmärgina. 2001. aasta 23. aprillil nimetati EELK Tori kogudus Tori Püha Jüri koguduseks ja pühitseti Eesti sõjameeste mälestuskirikuks. Omaette mälestusplaat on seal näiteks ka Koreas ja Vietnamis hukkunud eestlastele. Teadaolevalt on Euroopas kaks sõjameeste mälestuskirikut. Neist üks on Prantsusmaa pealinnas Pariisis ja teine Eestis, Pärnumaal Tori alevis. Seintel on mitu sepistatud mõõka, mis pole kirikus just tavaline. Omapärase õhustikuga paik. Kirikus annetused tehtud ja küünlad põlema pandud, siirduti otsemat teed

põrgusse, mööda kiriku tagusest Mati Karmini loodud ratsamonumendist Püha Jüri võitlus lohega. Monument on püsitatud Eesti Vabadussõja võidu ja Eesti taasiseseisvumise tähistamiseks Eesti sõjameeste kirikus tegutsev kogudus on nimetatud Püha Jüri, kui rüütellikkuse sümboli, ustavate ja väärikate sõjameeste kaitsja järgi.

Tori üks vaatamisväärsus, paljandite jada, on siin ligi poole kilomeetri pikkune, kõrgemad nendest küünivad üle 8 meetri. Siinne kaldajärsak on Devoni ladestu ja on laialt tuntud kui fossiilsete kalade ja taimejäänuste leiukoht. Peamiselt on liivakivi peeneteraline ja küllalt pehme. Kohata võib aga ka kruusakaid kihikesi ja mõnes paigas on kivim ka lausa kõvaks tsementeerunud. Aga nimede sisse kraapimisest ei päästa neid seegi. Uhkest koopast on tänaseks vähe järgi jäänud. Praegused mõõdud: 3 m kõrge, 5 lai ja 7 m pikk. Kunagi arvati siin olevat Vanapagana elupaik, aga ka käik mida pidi Viljandisse välja jõutud.

Järgmine sihtpunkt oli suvepealinn Pärnu. Veidi pilvitavas linnas tehti tunnine ringsõit mööda villasid täis pikitud suvitusrajooni. Loomulikult oli ka peatus rannaliival jalutamiseks, sest mis oleks Pärnu mereta. Kaubatänav Pärnu vanalinnas sai kiirel käigul läbi jalutatud. Kena vaikne linnasüda jättis väga hea mulje oma erksaks vuntsitud majade ja rohkete lilleamplite, -pottide tõttu.

Väga kena nägi välja Riia ehitusmeistri J. H. Güterbocki juhtimisel 1744.-1747.a rajatud kirik, mis on barokkperioodi väljapaistvamaid sakraalehitisi Eestis. Tornikiivri tegi kirikule ka Riia Peetri kiriku torni meistriks olnud J. H. Wülbern. Kirik pühitseti 1750.a ja nimetati ehitamist finantseerinud keisrinna Jelizaveta auks Püha Eliisabeti kirikuks. Neogooti kantsel ja altar nikerdati 1850.aastal, altarimaal "Ülestõusmine" valmis Van der Kanni töökojas Rotterdamis 1854.a. 1893.aastal ehitati juurdeehitusena lõunatiib (kavandas ehitusmeister R. Häusermann Riiast), mille rajamiseks lammutati krundi lõunaservas asunud puithoone, linna vanim teatrimaja "Küün". Kirikus asub üks Eesti paremaid oreleid, mille ehitas 1929.a H. Kolbe Riiast. 1995.aastal valmis ametiruumidega juurdeehitus (arh. R. Luhse).

Kiirkäigul tehtud linnaekskursiooni lõppedes siirduti Tihemetsa, kus värskelt renoveeritud õpilaskodu pakub majutusteenust ja toitlustamist. Enne sängi pugemist said soovijad käia jalutamas Eesti ühes liigirikkamas mõisapargis, kus on esindatud 150 puuliiki. Veel sai õhtul kuulata ja vaadata reisimuljeid Roomast.

Teine rännupäev viis seltskonna Kihnu saarele. Hommikul varakult Pärnusse vurades saatiski meid juba päike. Kihnu on väike saar Läänemere idakaldal (suuruselt seitsmes saar Eestis), mille

Created with novaPDF Printer (www.novaPDF.com). Please register to remove this message.

pindala on 16,9 km². Saar on 7 km pikk ja 3,3 km lai. Saare 602 elanikku jaotub nelja küla vahel. Manija (1,9 km²) on Eesti väikseim asustatud saar. Kihnu saarestiku moodustavad peale Manija ja Kihnu veel umbes tosin väikesaart ja laidu. Maabudes võttis meid vastu Kihnu rahvariideid kandev giid, kes peale lühikest sissejuhatust näitas kätte meie järgmised liiklusvahendid – lahtised kastiautod. Lahtistesse autokastidesse ronisid kõik rõõmsa elevusega ja sõit saarega tutvumiseks läks lahti.

Esialgne pilt saarest olemas, tehti peatus kalalõunaks. Maitsvat kalasuppi ja suitsulesta piima ja koduleivaga pidas nii mõnigi lausa kuninglikuks maitseelamuseks, sest oma töö oli teinud värske mereõhk.

Kihnu saare eraldatuse tõttu Eesti mandrist on säilinud sealne omapärane kultuuriruum, mida eri ajastutel toimunud sotsiaalsed ning poliitilised muutused ei ole suutnud hävitada. Reis andis põgusa ülevaate sellest, kuidas karm igapäevaelu on aidanud luua tihedalt põimunud kogukonna, kes kannab ja järgib vanu kombeid ja kultuuritraditsioone, mis on lähinaabrite seas ammu kadunud. Peamine tegur Kihnu kultuuriruumi säilitamisel on olnud Kihnu naiste jätkuv traditsioonitunnetus. Folklooriprogrammi käigus saime tõestust, et nad on alles hoidnud eelnevate põlvede lauluvaramu, käsitööoskused ja kogukondlikud tavandid ning on säilitanud need ka tänaseni. Puuduseks on vaid see, et osa neist traditsioonidest ja oskustest eksisteerib vaid mälustaadiumis. Naised on hoidnud alles näputöö ja kangakudumise oskusi koduses ringis ning korraldanud traditsioonilisi pulmi. Ka tänapäeval on Kihnu naiste hulgas kombeks kanda ehedat, kodukootud kihnu kõrti igapäevase riietusena. Kõige

Piltidel: Kihnu folklooriga tutvumas ja papa Jannseni juures (vasakpoolsel pildil)

arhailisemad ja püsivamad traditsioonid avalduvad läbi Kihnu pulmakombestiku, rahvakalendri tähtpäevade ja kirikupühade. Kihnu pulmade tsükkel on loonud raamistiku unikaalse kultuuripärandi kestmiseks läbi aegade, mille hulgas on esiplaanil iidne kombestik, laul, pillilood ja traditsiooniline käsitöö. Vanema põlvkonna seas on tänaseni säilinud üldisest kirjakeelest küllaltki erineva, eheda kõlapildiga kihnu murde rääkimine. Kihnu hoiab elus oma kooli ja kirikut, samuti on töös Kihnu muuseum, mis järjepidevalt tegeleb Kihnu-aineliste kultuuri kogude/ kollektsioonide säilitamise, tutvustamise ja täiendamisega.

Saarel veedetud aeg jäi napiks, nagu ikka reiside puhul. Kihnu naiste ja neidude poolt pakutud folklooriprogrammi ei saanudki lõpuni vaadata, kuna pidi hakkama tagasi mandrile sõitma. Taas autokasti ja tagasi Liisu juurde. Kaks tundi meretuult ja olimegi taas Pärnus kus ootas meid Raul Võrno tuttavaks saanud bussiga. Veel tunnike Pärnu kaubanduses ja reisiseltskond võttis suuna kodusele Tamsalule.

Suur tänu kogu reisiseltskonnale, kes kõige kiuste jäi rõõmsameelseks. Erilised tänud kuuluvad siinkohal aga Tamsalu valla sotsiaalosakonna juhatajale Milvi Veebelile, kes oli traditsiooniliselt reisi organiseerija, samuti vajab äramärkimist eakate klubi "Igihaljad", kes omalt poolt aitas ekskursiooni finantseerida.

Järgmisel suvel sõidame jälle! Kuhu, see selgub juba uue klubiaasta tegevuse käigus. Maailmas on ju nii palju avastamist, ka taasavastamist vajavaid paiku.

Muljed edastas kaasreisija Ülle Kristmann

Koolinoorte tennise- ja võrkpallitreeningutest

On jälle algamas kooliaasta ja õpilased hakkavad lisaks koolitööle õppima ka laulmist, tantsimist, tehakse sporti. Spordikompleks kutsub kõige nooremaid osavusmänge – tennist ja võrkpalli õppima.

Tennise algõpetuse tundidesse ootame I-II klassi tüdrukuid, III-V klasside tüdrukuid ootame juba teatud mängukogemustega gruppidesse.

Neid I-III klasside tüdrukuid, kes soovivad osa võtta tennise algõpetusest, palume koheselt end kirja panna, sest gruppide suurused on piiratud - kes ees, see mees, nagu öeldakse.

Ka lastevanematel palume sellega arvestada. Vanemate klasside õpilaste algõpet tennises ei ole võimalik teha, sest trennide ajad peale kella 16-17 on juba hõivatud teiste aladega. IV-VI klasside tüdrukud on oodatud võrkpallitreeningutele ja gruppidesse määramine hakkab toimuma vastavalt nende mänguoskustele. Neisse gruppidesse on oodatud ka poisid, kes on huvitatud võrkpallimängudest.

Sergei Kurotskin

Created with novaPDF Printer (www.novaPDF.com). Please register to remove this message.

Vallavanem tunnustas kaunimaid kodusid

8. augustil auhinnati Nadalama külaplatsil konkursi “Kaunis Eesti kodu” võitjaid. Maakonnakonkursil sai Tamsalu vallast eramute hulgas III koha perekond Borovoi eramu (Tehnika 19) ja külade kategoorias II koha Piisupi küla.
Tänavu osalesid peale kodude konkursil ka bussipeatused ja selles kategoorias tunnistati maakonnas III koha vääriliseks Vajangu bussipeatus.

Armin Kukk-Piisupi küla esidaja Ilusa küla autasustamisel Nadalamas
Kauni kodu maakondliku konkursi võitjate autasustamine Nadalama külaplatsil.

VIII Tamsalu perevõrkpalli jaaniturniir

Turniir toimus tänavu 21. juunil Tamsalu pargis, korraldaja oli tavapäraselt perekond Annus.
Osales kuus perekonda, kokku 48 mängijaga (sealhulgas 11 naist). Kaugemalt tulijad olid seekord perek. Oja (Võrumaa), Venno (Tartumaa) ja Peetmaa (Harjumaa), n-ö lähemad tulijad olid Püvi (Väike-Maarja), Uudeküll ja Annus.
Lõppjärjestus kujunes järgmiseks: 1. Annus, 2. Venno, 3. Oja, 4. Uudeküll, 5. Püvi, 6. Peetmaa.

Vaatamata eelnevate päevade vihmadele oli turniiripäev valdavalt kuiv, vahelduva pilvisusega - vaid lühike sadu käis keskpäeval üle pargi.
Turniiri toetasid: Tamsalu Vallavalitsus koos Gümnaasiumi ja Spordihoonega ning AS Hallik.
Eriline tänu pargi serval elavale perekond Mägile, kes on lahkelt oma vahenditega aidanud mänguväljakuid korrastada – mullu kuivusest tolmavate platside kastmiseks vooliku ja veega, tänavu liigniiske pinnase kuivatamiseks saepuruga.
Pildil vasakult: perekonnad Annus, Venno, Oja, Uudeküll, Püvi ja Peetmaa.
Ruudo Annus

Created with novaPDF Printer (www.novaPDF.com). Please register to remove this message.

Los Torose jalgpallurid maakonnas teised!

Rakveres 20.augustil toimunud finaalmäng algas Vinni meeskonna tugeva survega. Veerandtunnise mängu järel juhtis Vinni Tammede meeskond juba 3:0 ning poolaja lõpus 4:1. Teisel poolajal mäng võrdsustus ning teine poolaeg jäi viiki 1:1, seega kokkuvõttes kindel võit Vinni Tammedele 5:1. Auvärava lõi Holden Sepp.

Kuna mitmed Vinni mängijad kuuluvad vabariigi esiliigas mängiva Rakvere meeskonna koosseisu, siis nende treenitus ning tehniline ettevalmistus saidki määravaks maakonna meistritiitli võitmisel.

Vaatamata kaotusele finaalis näitasid Tamsalu jalgpallurid head mängu ning võitsid teenitult hõbemedalid.

Kolmas koht kuulus Tapa I meeskonnale.

Tamsalu Los Torose meeskonnas mängisid: Aleksander Vassilejv (kapten), Pavo Raudsepp, Risto Rammul, Marko Kristel, Meelik Aps, Holden Sepp, Karmo Lomp, Dimitri Okatov, Virko Tiits, Sergei Lõssov, Andro Kirsipuu, Livar Liblik, Jaanus Mutli, Tanel Pukk, Martin Malva, Heiko Sinijärv, Raido Õunapuu, Algis Liblik, Martin Minjajev, Tauno Pukk ja Rainer Tops.

Rein Tops

Kergejõustik

Rakveres Eesti jõustruktuuride I suvemängudel esinesid edukalt Tamsalu gümnaasiumi vilistlased. Valdur Eesmaa tuli hõbemedalile kõrgushüppes (1.95) ning kuulus samuti teatemeeskonda. Ago Veilberg võitis pronksmedali 1500m (4.31,33). Pronksmedalile tulid ka politsei II meeskonnas 4x100m teatejooksus Margo Kivila ja Rainis Tiits. Samas viskas Margo Kivila oda 48.06 ning hüppas kaugust 6.08. Rainis Tiits hüppas kõrgust 1.89.

Jõgeval vabariigi veteranide meistrivõistlustel võitis Arnold Kalvik M-80 klassis kuldmedali kuulitõukes ja 100m ning hõbemedali kettaheites. Tänavu 85a saanud Arnold Kalvik on viimase kümnendi maakonna edukaim sportlane erinevates vanuseklassides alates 70a vanusegrupist. Selgituseks olgu öeldud, et meistrivõistlustel on vanusegrupid 10-aastase vahega, seega tuli tal võistelda endast viis aastat noorematega.

Narvas vabariigi veteranide kokkutulekul võitis Heino Lepajõe M-75 vanuseklassis hõbemedali hoota kaugushüppes ja kuulitõukes.

Rakveres maakonna meistrivõistlustel tuli Arnold Kalvik M-85 vanuseklassis kuldmedalile kuulitõukes (9.21) ja kettaheites (21.92). Ülo Püss võitis kuldmedali M-65a kuulitõukes.

Omavalitsusjuhtide 13.mitmevõistlus. Laekvere valla korraldatud vabariiklikul jõuproovil võisteldi kümnel spordialal. Osales 19 juhti 18 omavalitsusest. Mitmevõistluse võitis Nõo vallavolikogu esimees Jaanus Järveoja, ühtlasi oli ta ka võitja vanemas vanusegrupis. Nooremas vanusegrupis võitis Laekvere vallavolikogu esimees Margo Klaasmägi. Toomas Uudeberg saavutas vanemas vanusegrupis 11.koha. Üksikaladest olid edukamad mosseralli ja vibulaskmine 2., jalgrattasõidu 8.. Lisaks Toomas Uudebergile tuli Haljala vallavanem Jüri Sikkut 9. ja Laekvere vallavanem Aarne Laas 14.kohale.

Rein Tops

Triatlon

XX Tudu triatlonil saavutasid tänased ja endised tamsalulased kolmikvõidu. Võitis Meelis Veilberg Ago Veilbergi ja Risto Rooneti ees. Ulvar Pavlov lõpetas 7.kohaga.

Assar Tops lõpetas 37.kohaga. Startis 54 sportlast, 1 võistelja katkestas ja 1 diskvalifitseeriti.

Ilusat rahvaspordiüritust tumestas endise ratturi Mirko Põldma ebasportlik käitumine. Sõitnud enamiku etapist maasturi tuules, tegi veteranieas Ulvar Pavlov talle tõsise hoiatuse, mille peale noor spordimees tõukas Ulvari pikali, tekitades talle jalavigastuse.

Noor spordimees diskvalifitseeriti, Ulvar suutis võistluse siiski lõpetada.

Rein Tops

Ujumine

1.-3.augustini peetud Soomes Põhjamaade noorte meistrivõistlused pikal rajal võistels Eesti noorte koondise koosseisus Kristo Keiv 50m selili distantsil ja saavutas ajaga 30,71 4.koha.

Mare Järv

23.jooks ümber Porkuni järvede

20.septembril kell 12.00
Ajakava:
12.00 minijooks - 300m
12.10 noored I - 1.3km
12.25 noored II - 1.3km
12.40 noored III - 2.4km
13. 00 kõik suurele ringile (6.2km) startijad
14.20 autasustamine

Created with novaPDF Printer (www.novaPDF.com). Please register to remove this message.

Tamsalu kümnevõistluse tulemused

1.Margo Kivila,Põhja Politseiprefektuur/SK Los Toros (1978)
12,30 (-1,7)5,9 (+0,5) 11,15 165 57,7618,56 (-2,1) 31,06 365 48,72 5.31,48
593 565 555 504 493 472 485 522 570 393 **5152**
2.Rainis Tiits,Julgestuspolitsei (1978)
12,19 (-1,7)5,8 (+0,3) 10,78 180 56,7120,05 (-2,1) 30,96 290 41,14 4.55,9
614 544 533 627 527 345 483 333 459 584 **5049**
3.Livar Liblik,SK Los Toros
13,03 (-1,1)6,05 (+0,9) 10,5 170 57,4920,33 (-2,3) 29,77 325 41,14 5.35,98
463 597 516 544 503 324 460 418 459 372 **4656**
4.Risto Rammul,SK Los Toros/3M (1980)
13,18 (-1,1)5,01 (+0) 10,56 175 58,0220,38 (-1,8) 33,28 290 37,52 5.6.82
438 384 519 585 483 320 529 333 407 522 **4520**
5.Kristjan Linsi
12,32 (-0,8) 590 (+0) 10,39 160 1,01,8421,67 (-1,8) 29,72 3,05 35,46 6.12.66
589 565 509 464 353 229 459 369 377 218 **4132**
6.Andre Tampõld, Black Pole (1969)
13,07 (-2,2)5,55 (+1,9) 10,97 175 1,00,0621,16 (-2,3) 27,04 3,05 29,61 0
456 492 544 585 411 264 407 369 294 0 **3822**
7.Rainer Tops,SK Los Toros/Jalajälg (1975)
13,14 (-1,1)4,55 (+1,5) 8,6 150 1.00,2822,21 (-0,7) 27,82 250 34,62 5.19,09
444 299 402 389 404 196 422 242 365 456 **3619**
8.Indrek Rääli,Ridala
13,74 (-2,2)4,97 (+0) 8,66 165 1,07,2222,98 (-1,4) 24,98 305 37,95 5.25,27
350 377 406 504 201 153 367 369 412 421 **3560**
9.Tanel Uudeberg,SK Los Toros (1983)
13,22 (-0,4)4,95 (-0,1) 11,09 0 1,04,7621,58 (-1,2) 31,01 250 34,2 5.54,13
431 373 551 0 266 235 485 242 359 290 **3232**
10.Pavo Raudsepp,PÕMM
13,44 (-0,8)4,70 (+0,3) 9,29 130 1,01,3223,87 (-1,5) 23,97 190 32,87 5.25,05
396 326 443 250 370 109 348 121 340 425 **3128**
11.Lehar Rannamets Argmar Grupp OÜ 1977
13,8 (-0,4) 5,01 (+0) 8,69 150 1,04,5422,98 (-1,4) 21,4 210 35,29 5.49,56
341 384 407 389 272 153 299 159 374 309 **3087**
12.Jaanus Undrest
13,28 (-1,5)5,12 (+1,0) 9,13 140 1,01,8322,11 (-0,7) 20,85 210 32,87 6.33,04
421 405 434 317 353 202 288 159 340 146 **3065**
13.Kalle Vall, LPSK
14,14 (-1,5)4,3 (-0,1) 10,77 145 1,10,7220,81 (-2,5) 23,96 240 35,44 5.57,37
293 255 532 352 123 288 347 220 376 276 **3062**
14.Jaanus Mutli,SK Los Toros/Tallinna LV(1974)
14,37 (-0,4)4,45 (+1,5) 8,24 155 1,04,0222,57 (-1,5) 22,2 220 28,22 5.21,81
262 281 381 426 287 175 314 179 274 442 **3021**
15.Janis Koppel,Ridala
13,83 (-2,2)4,65 (+1,7) 8,50 0 1,02,8822,11 (-2,5) 23,49 280 38,08 5.44,77
337 317 396 0 320 202 338 309 415 331 **2965**
16.Renee Sirel,Ridala
14,15 (-1,7)4,70 (+1,8) 8,86 165 1,18,2123,29 (-1,2) 21,63 250 33,18 0
291 326 417 504 17 137 303 242 344 0 **2581**
17.Marek Avilo,Ridala
14,10 (-1,7)4,91 (+0,7) 6,53 150 1,06,94 0 18,13 170 26,7 5.33,34
298 365 280 389 208 0 237 86 253 384 **2500**
18.Rimo Männistu
15,15 (-1,5)4,05 (+0) 8,24 130 1,15,5125,71 (-1,7) 24,98 170 27,55 6.52,20
169 214 381 250 45 41 367 86 265 92 **1910**
19.Heiki Käärid,Orissaare (1967)
14,45 (-2,2)4,55 (+0) 9,50 0 1,12,17 0 24,85 0 28,76 0
251 299 456 0 96 0 364 0 282 0 **1748**
20.Madis Kabel,Ridala
15,43 (-1,7)4,38 (-0,4) 8,19 130 1,15,4825,78 (-1,7) 19,74 0 29,16 0
140 269 378 250 43 39 267 0 287 0 **1673**

Created with novaPDF Printer (www.novaPDF.com). Please register to remove this message.

Tamsalu kümnevõistlusest

Tänavune arvult 12. SK Los Torose kümnevõistlus harrastajatele toimus ilusa päiksepaistelise ilmaga. Jooksudistantsi häiris aga tavapärane vastutuul, mis tõkkejooksus oli kohati -2,7 m/s. Nelikvõit kuulus kohalikule sportlasele, ohtlikum konkurent Andre Tampõld vigastas odaviske soojenduskatsel jalga ning pidi paigalt oda viskama, 1500 m jooksu pidi aga hoopis pooleli jätma. Lõpptulemuseks oli 6.koht ning korralik lõpptulemus jäi saavutamata. Meeldivaks üllatuseks oli see, et kõik 20 võistlejat ka lõpetasid. Margo Kivila võidutulemuseks sel aastal oli 5152 punkti. Võrdluseks ajakirjanike ja pankurite kümnevõistlusega oleks Margo saanud ajakirjanik Märt Roosma (5197) järel teise koha. Meie tugevamatest puudusid Rivo Kaljuvee, Andre Kirsipuu, Heiko Kraubner ning ka alatine vanim osavõtja Tõnu Lepp. Kõigi aegade edetabelis on 90 sportlast.

Tänavune võistlus toimus jällegi kohalike kohtunike korraldusel, kes tulid oma ülesannetega hästi toime.

Rakverest tellitud elektriaeg Tamsalu kooli vilistlase Margus Martini juhtimisel kiirendas oluliselt võistluse läbiviimist. Võistlust toetasid Tamsalu vallavalitsus, Lääne-Viru maavalitsus, Nike, AS Tamsalu Autoveod, AS Hallik, AS Strangko Grupp, Tamsalu gümnaasium ja FIE Margus Lepp.

Kõige suuremaks probleemis viimastel aastatel on olnud staadioni ettevalmistamine. 40 aastat vana rajakatte kordsaamine võtab parasjagu aega. Tänavu aitasid võistluspaiku korda seada meie noored suusatajad eesotsas uue treeneri Ilmar Udaminga. Võistluseelsel päeval on alati abiks ka kümnevõistlejad ise. Staadioni kordasaamise teeb raskeks üksikute inimeste hoolimatu suhtumine. Hommikuti võib staadionilt leida tühje pudeleid (ka purukspekstuid) ja igasugust prahti. Pidevalt on ära lõhutud korvirõngad ja korvivõrke, isegi metallist jalgpallivärav on suudetud ära lõhkuda. Staadioni kasutatakse otseteena kauplusse, tihti näeb staadionil ka koertega jalutajaid. Tehtud märkused inimestele eriti ei mõju.

Staadion on kõigile soovijaile tasuta kasutamiseks.

Hoiame korda ja puhtust, siis on ka omal hea sporti teha.

Hädavajalik oleks koolis spordibaaside meistri töölevõtmine. Varasematel aastatel oli niisugune ametimees olemas ning staadion püsis korras. Võin seda kinnitada viimase 34 a jooksul, kui olen siin läbi viinud nii vabariiklikke, maakondlikke kui kohalikke võistlusi. Suurima võistlusena toimusid siin vabariigi spordiveteranide 30.suvemängud 1997.a 500 sportlase osavõtul.

Rein Tops

Mõni sõna rannavollest

On hea meel tõdeda, et sel suvel vaatamata küllalt halbadele ilmastikutingimustele on tõusnud huvi rannavolle vastu.

Õhtuti on olnud liivasel palliväljakul hulganisti mängijaid nii noormehi kui neide ja mängitakse nii 2x2 kui ka suuremate võistkondadega.

Pekingi olümpia avamist tähistati sel väljakul rannavolle 2x2 turniiriga 9.augustil, millel osales tuulisele ja jahedale ilmale vaatamata koguni 7 meespaari.

Võistlus ise kestis ligi viis tundi.

Loosiga jagati võistkonnad kahte alagruppi ja alagruppide võitjad kohtusid esikoha mängus.

Finaalis kohtusid K.Raudla – D.Eding ja K.Eeesmaa – S.Lait. Kindla 2:0 võidu saavutasid esimesed.

III koha mängus kohtusid K.Lomp – R.Õunapuu ja K.Keir – V.Eesmaa. See kohtumine oli tasavägisem ja lõppes esimeste võiduga 2:1.

Sergei Kurotskin

Sporditegemistest Tamsalu kandis

Valla meistrivõistlused kergejõustikus 25.mail 2001 Tamsalu gümnaasiumis koondarvestus.

Võitjad (kuni 10a) koondarvestus: Kai Põldoja (Tamsalu) 60m, 400m, kaugus, pall. Valla meistrid Birgit Tamm (Vajangu) 60 m, 400m, Kerli Põder (Vajangu) kaugus, pall. Kaspar Raudla (Uudeküla) 60m, kaugus, pall, 400m, ühtlasi valla meister.

11-12a (koondarvestus): Kairi Tiikmann (Tamsalu) 60m, 400m, kaugus, Meelis Urgo (Porkuni) pall, ühtlasi valla meister ning valla meister veel 60m, kaugus.

Marek Popv (Sääse) 60m, kaugus, ühtlasi valla meister, Heiki Taal (Vajangu) valla meister 400 m ja pall.

13-14a: Liina Kanarbik (Tamsalu) 100m, 400m, Kelli Vällmann (Vajangu) 100m, kaugus, kuul.

Siim Suve Kullenga 100m, kaugus, kuul, ühtlasi valla meister, lisaks valla meister Villu Vällmann odavise.

15-16a: Helis Sikk (Tamsalu) 100m, kaugus, Heldi Raudsepp (Tamsalu) 400m, kuul, Olga Rebo Tamsalust oda.

Dmitri Okatov Tamsalu 100m, kaugus, kuul, Revo Putko Vajangult oda, ühtlasi valla meister, Ando Kirsipuu Tamsalust 800m. Lisaks valla meister veel Revo Putko 100m, kaugus, kuul ja Igor Tatosko Sääselt 800m.

17-18a Kaili Sirge Tamsalust 100m, kaugus, kuul, Aivar Maasikmäe Tamsalust 100m, 800 m, Allar Aujärv Tamsalust kaugus, kuul, oda. Valla meister Rasmus Fershel Sääselt kaugus, kuul, oda.

Täiskasvanud. Velve Põldoja Tamsalust 100m, kaugus, kuul, oda. Rainis Tiits Tamsalust 100m, kaugus, oda, Renel Rünk Tamsalust 800m, ja Martin Minjanev Vajangult kuul, lisaks valla meister. Valla meister veel Livar Liblik Assamalla 100m, kaugus ning Martin Minjajev oda.

Veteranid: III grupp: Anne Hallik Tamsalust 60m, hoota kaugus, kuul, oda, valll meister Nelli Neimann Sääselt hoota kaugus, 60m, kuul. Olavi Tooming Sääselt 60m, hoota kaugus, kuul, oda ühtlasi valla meister.

IV grupp Arnold Kalvik Sääse 60 m, hoota kaugus, kuul, ühtlasi valla meister.

Parimad tulemused: 12a Merlin Urgo: 44.00 palliviskes, 15a Kelli Vällmann 8.15 ja 14a Siim Suve 10.23 kuulitõukes, 17a Helid Raudsepa 9.78 ja sama vana Dimitri Okatovi 11.49 kuulitõukes ning 16a Revo Putko 40.50 odaviskes. Täiskasvanutest hüppas Rainis Tiits kaugust 5.93 ja viskas oda 46.00. Martin Minjajev tõukas kuuli 11.22. Veteranidest tõukasid Anne Hallik ja Olavi Tooming kuuli vastavalt 8.51 ja 9.61.

Rein Tops

Created with novaPDF Printer (www.novaPDF.com). Please register to remove this message.

Õnnitleme!

Erna Rannik		87
Loreida Rossmann		86
Salme Virks		86
Ilse Joa	86	
Ermina Dikovitš	84	
Tiiu Jesse		83
Maria Saar		83
Valve Elmest		83
Margarita Kirsip	82	
Leontine Ränk		82
Antonina Avloi	82	
Helju Ainsar		82
Ellen Puhasmägi	81	
Niina Hoolma		80
Eduard Veepere	80	
Lembi Kivimäe	80	
Endla Toomet		75
Jaan Leimann		70
Jüri Raus		70
Madis Tõnts		70
Anne Tõnts		65
Heili Budrikas		65
Maia Voltre		65
Aarne Merila		60
Gennadi Glavin	60	
Rein Reinhold		60
Eduard Tšigin		60
Einar Pihlak		60
Genrih Augervald	60	
Veera Pešehodko		60
Viiu Viirmaa		60
Helle Udeküll		60
Valentina Putškova		60
Linda Arumägi	60	
Lenna Rebane		60

ROTAKS

KOERASÖÖT. Soodsaim Eestis. Sõpruse maitsega - sama eriline kui teie koer. Otse maaletoojalt Väike-Maarjas. Tel. 3220470; 5296792. www.rotaks.ee.

Pandivere Seafarm ostab söödateravilja! Tel. 505 0425.

DOONORIPÄEV 15.septembril ootame taas kõiki doonoreid Tamsalu kultuurimajja doonoripäevale kella 11.00-15.00.

Tamsalu Lunastaja kogudus teatab, et alates oktoobrist 2008.a toimuvad **jumalateenistused kell 14.00 kuu teisel ja viimasel pühapäeval.** Tamsalu koguduse õpetaja abi Elle Olt

Sündis rõõmuraasuke!

Olge tublid isad-emad,
küll saab inimene temast...

Katrin Tilga - 18.juunil
Martin Oliinik - 19.juunil
Marko Daniuk - 26.juunil
Mihkel Sologub - 12.juulil
Mikk Uudeküll - 17.juulil
Jane Sumre - 19.juulil
Karoliine Lindre - 19.juulil
Kaur Valdok - 24.juulil
Erik Piirsalu - 27.juulil

Õnne emale ja isale, õnne maimukesele!

Koerad ketti

Armas Tamsalu valla elanik!
Naistevälja ja Piisupi küla piirkonnas on muret tekitanud päris mitmed rünnakud nii ketis olevatele koertele kui ka lammastele.
Seega kui teil on õues koer ketis, siis palun olla ettevaatlik, kuna tänaseks on maha murtud nii lambaid kui ka kaks koera.
Toetudes mõningatele faktidele, on ilmselt tegemist koerte rünnakuga (hulkuvad, metsistunud, omanikuga?). Kui kellegi koera/loomi on veel rünnatud või on keegi näinud ringi liikumas kahtlaseid koeri, siis palun ilmtingimata ühendust võtta minuga ja ehk koos saame rohkem teha, et teie koer ei oleks järgmine ohver.
Ette tänades,
Reena Rohtvee, 5345 2820,
reena_rohtvee@hotmail.com

Mälestame lahkunuid

Juri Spiridonov	10.10.1959-26.06.2008
Andres Korjus	10.10.1954-04.07.2008
Toivo Krihvel	29.08.1939-15.07.2008
Lampeja Grigorjeva	03.12.1930-26.07.2008

Suur tänu lehele kaastööd tegemast! Teie järgmised kirjatööd ja pildimaterjal oodatud 17.10.

Tamsalu Ajaleht. Tamsalu Vallavalitsus, Tehnika 1a, 46107 Tamsalu, tel 322 8431, e-post: tamsalu@tamsalu.ee,
hilje.pakkanen@l-virumv.ee. Trükitud trükikojas Agur, tel 322 3999, Pikk 16, Rakvere. Trükiarv 1700. Tasuta

Created with novaPDF Printer (www.novaPDF.com). Please register to remove this message.